Los martes en la Liga Mayor de Futbol

El Orión apela los castigos impuestos a sus jugadores

La hierba del Estadio de Alajuela está demasiado crecida.— Protesta contra los periodistas y locutores deportivos hace el representante de Carmen F. C. — El caso del señor Marchena sigue sin resolverse.— Gimnástica Española solicita permiso para tres partidos en Cuba.— Felicitaciones al árbitro señor Muñoz y al C. S. Herediano.

LA PRIMERA SESION EN EL NUEVO LOCAL FEDERATIVO.—La primera reunión celebrada en el nuevo local que ahora ocupa la Federación Nacional de Futbol, correspondió a la Liga Mayor. La foto de Artavia registra el momento en que se declaraba abierta la sesión a las 7.43 p. m. La mesa estuvo formada por el Presidente Lic. don Francisco Calderón y por los miembros don Alvaro Bolaños y Lic. don Hernán Martínez y como asistentes, los representantes de: Alajuela, Saprissa, Cartaginés, Gimnástica, Carmen y Orión.

Estreno de nuevo local Federativo. Nueva sala de sesiones destinada a la Liga Mayor de Futbol, todavía desprovista de toda ornamentación y con escasa iluminación, lo que da al ambiente cierto tono de frialdad e improvisación.

A las 7.43 p. m., el Presidente Lic. Calderón, declaró abierta la sesión, estando acompañado en la mesa por los señores Lic. Martínez y Alvaro Bolaños.

Asistieron los representantes de Alajuela, Saprissa, Cartaginés, Gimnástica, Carmen y Orión.

Se reparten los textos poligrafiados de las actas anteriores y en el correspondiente a la de la última sesión privada, leemos, entre otros, los siguientes castigos, correspondientes al partido Orión-Cartaginés del pasado día 21.

Al jugador del Cartaginés, Alfonso Mora, tres partidos de suspensión y 50 colones de multa por considerar de muy graves las faltas cometidas, al haber intentado agredir al árbitro, tras haber sido expulsado por juego violento.

La misma pena y por los mismos conceptos al jugador orionista Guido Peña. Suspensión de dos partidos al jugador Rubén Segreda, más 50 colones de multa por injurias al árbitro y un partido de suspensión y 50 colones de multa a Roberto Montero, por insultos graves al árbitro.

El representante suplente del Orión, señor Avendaño, dejó presentado recurso de apelación oral, por los castigos impuestos a sus jugadores.

Por su parte el representante del Cartaginés señor Schmidt manifestó que su club aceptaba el castigo impuesto a su jugador Mora; agradeciendo el gesto el señor Presidente de la mesa.

Entra en la sala el Lic. Lizano que se incorpora a la mesa.

Después de darse lectura a los últimos informes arbitrales, el representante de El Carmen, Lic. Chacón Jinesta, sugiere a la mesa se llame la atención a la Liga Deportiva Alajuelense, por la excesiva altura de la hierba en el terreno de juego, lo cual dificulta visiblemente en algunas zonas, el normal desarrollo de las jugadas.

PROTESTA CONTRA LOS PERIODISTAS

En otro aspecto, el Lic. Chacón se refirió y hasta sentó una protesta, hacia los cronistas y locutores deportivos por el hecho de que no informan de los resultados de los partidos entre los equipos de terceras divisiones, añadiendo don Alvaro que este Campeonato no dejaba de tener su interés, puesto que en él toman parte los jugadores del mañana, que tienen derecho a ser estimulados. La tercera del Saprissa —siguió diciendo don Alvaro— mereció los más cálidos elogios de prensa y radio al pasar a jugar el campeonato de primera; ahora al regresar a su antigua categoría, nadie volverá a mencionar a estos jugadores.

A instancias del señor Presidente, este cronista contestó a

——Pasa a la Pág. TRES-A

Esta noche Saprissa-Uruguay

DEL TORNEO DE FUTBOL DE LOS BARRIOS

El pasado domingo se cumplió con una fecha más del Campeonato de Futbol de los Barrios capitalinos, cuya atracción principal lo era el encuentro que se disputaba entre los invictos Deportivo Cali y Fernando Cruz, partido que resultó de acciones muy interesantes terminando con marcador favorable para los del Fernando Cruz por 2 goles a 0.

En total se efectuaron sólo tres encuentros, pues Manchester United recogió los puntos por no presentación del Manizales y Radar y Mata Redonda no se presentaron al campo de juegos.

El resultado de los otros dos juegos fue el siguiente:
Enrique Aguilar venció al Ranger F. C. 2 por 0.
Atlético Carit derrotó al Rampla Jr. 5 por 2.

FERNANDO CRUZ

Mucho interés ha despertado el encuentro de esta noche entre saprissistas y uruguayos. Ambos cuadros se han venido entrenando intensamente y si el Saprissa anuncia la reaparición de Tulio Quirós y Rodolfo Herrera, los de Coronado por su parte mantienen el mismo equipo que de forma tan sensacional venciera el pasado domingo a Orión por 5 a 0.

Todo es empezar, dicen los de San Isidro; y si la del domingo pasado fue nuestra primer victoria, no se puede negar que la misma fue contundente — la más contundente de todo el campeonato — y frente a un enemigo difícil que cuenta con empates con los primeros clasificados. Para esta noche no se puede aventurar nada — siguen diciendo — y lo único que podemos asegurar es que saldremos dispuestos a dar el máximo y dar un disgusto a nuestros rivales por poco que se descuiden. Los puntos nos son de vital importancia y habremos de luchar con ahinco para conseguirlos.

Cautos y parcos los saprissistas, están sin embargo convencidos de su superioridad, la que reforzarán no obstante con buena dosis de entusiasmo, sabedores de la peligrosidad del enemigo que tendrán enfrente:

Los más emotivos alicientes estarán pues en el partido de esta noche, donde morados y amarilos habrán de depararnos un gran encuentro.

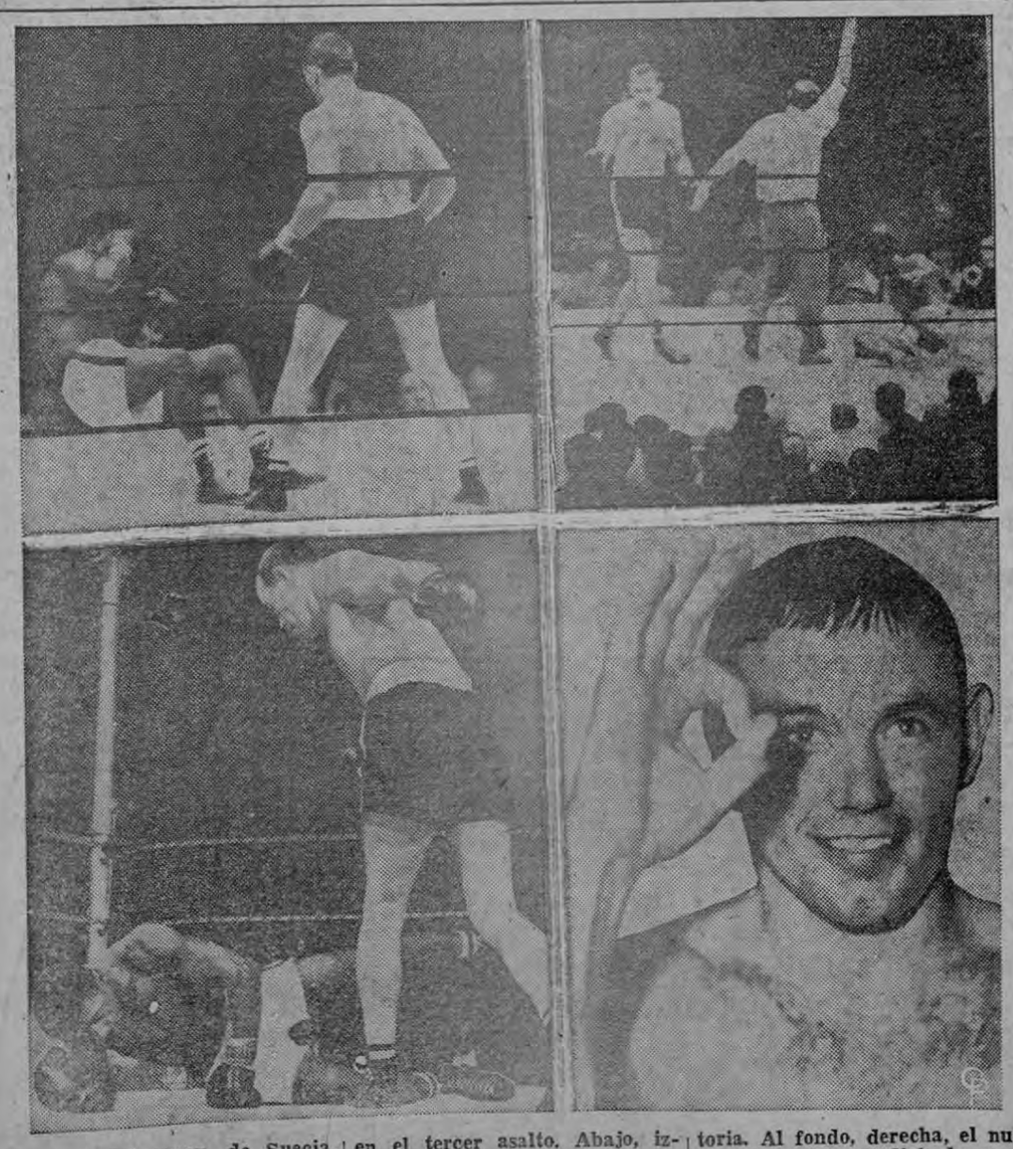

Ingemar Johansson, de Suecia, ganó el título mundial de peso completo en el Yankee Stadium en Nueva York cuando noqueó a Floyd Patterson en dos minutos y 3 segundos del tercer asalto. Arriba, izquierda, Patterson se cae de espaldas mientras el retador lo observa en el tercer asalto. Abajo, izquierda, Ingemar está listo para dar más puñetazos después que noqueó a Patterson. Arriba, derecha, el árbitro Ruby Goldstein, parado sobre el destrozado Floyd, tirado sobre la lona, se prepara para alzarle la mano al retador sueco en señal de victoria. Al fondo, derecha, el nuevo campeón mundial de peso pesado sonríe en el camerino del Yankee Stadium. Johansson se convirtió en el primer campón mundial de origen europeo desde que Primo Carnera de Italia, tuvo el título en 1933-34

Escogidos lanzadores de la Nacional para Juego de las Estrellas de Beisbol

Warren Spahn

John Antonelli

Lew Burdette

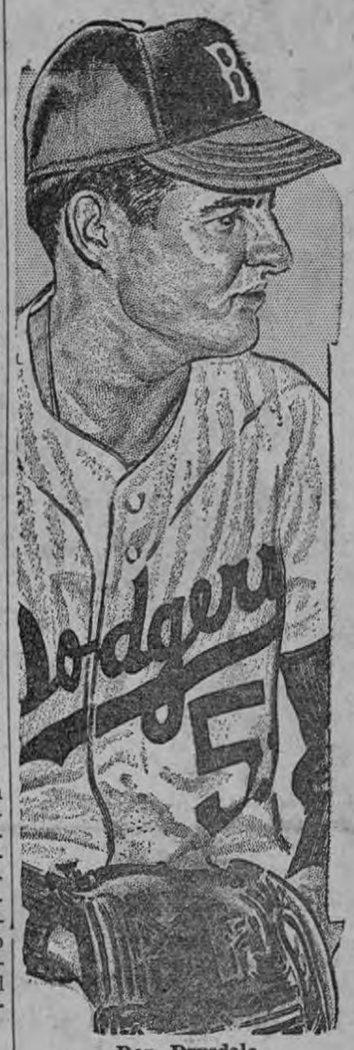

Don Drysdale

Rocky Colavito

Wilmer Mizell

Willie Mays

Luis Aparicio

NUEVA YORK, 1º de julio.— (UPI).Fred Haney, manager del equipo de estrellas de la Liga Nacional, seleccionó hoy a Elroy Face, lanzador relevo invicto de los Piratas de Pittsburgh y a los serpentineros Warren Spahn y Lew Burdette, de los Bravos de Milwaukee, para formar el equipo de pitchers del conjunto. Haney, que dirigirá el equipo de la Liga Nacional frente a la novena de la Liga Americana el próximo siete de julio, en Pittsburgh, también escogió a Don Drysdale, de los Dodgers de Los Angeles; Johnny Antonelli, de los Gigantes de San Francisco; Vinegar Bend Mizell, de los Cardenales de St. Louis y Gene Conley, de los Phillies de Filadelfia.

Al seleccionar el resto del equipo, cuyos abridores fueron designados por votación, Haney siguió el orden de la encuesta excepto en dos casos. El manager de los Bravos escogió a Stan Musial, que sólo recibió tres votos y a Dick Groat, a pesar de que Roy McMillan recibió más votos.

El equipo abridor de la Liga Nacional está formado por Del Crandall, receptor; Orlando Cepeda, inicialista; Johnny Temple, segunda base; Ernie Banks, shortstop; Ed Mathews, tercera base y los jardineros Wally Monn, Willie Mays y Hank Aaron.

Los suplentes escogidos por Haney Son Smokey Burgess y Hal Smith, receptores; Ken Boyer, Dick Groat, Bill Mazeroski, Frank Robinson y Stan Musial, infielders; y Joe Cunningham, Vada Pinson y Bill White, jardineros. Smith, Drysdale, Face Misell, Cepeda, Groat, Cunningham, Pinson y White, figuran por primera vez en un equipo de estrellas. Span ha sido incluído en seis clásicos anteriores y Mays en cinco.

Santos derrotó al Génova

GENOVA, Italia, julio, 1º.— (UPI). —El equipo brasileño de futbol Santos derrotó anoche al de Géneova por cuatro goles a dos. El primer tiempo terminó con un empate a un gol.

Los brasileños jugaron brillantemente y desplegaron una técnica perfecta con espléndidos pases. Zigo y Pelé, fueron los jugadores brasileños que más se distinguieron.

SE DA COMO UN HECHO LA PARTICIPACION DE COSTA RICA EN LOS III PANAMERICANOS

CHICAGO, 1º — (UPI) — Entre catorce y quince naciones participarán en las competencias de fútbol de los Terceros Juegos Panamericanos, según anunció hoy el Presidente de la Comisión Organizadora, Joe Triner.

Triner dijo que se efectuará un programa de doble eliminación en que los partidos se determinarán por sorteo. Dos equipos invictos y otros dos con sólo una derrota, disputarán luego el torneo final del campeonato.

Estados Unidos, que nunca ha ganado un partido en competencia internacional, probablemente participará en el torneo por primera vez.

Argentina, campeón en los dos primeros Juegos Panamericanos, es favorito para ganar el título por tercera vez consecutiva. Argentina ganó en Buenos Aires en 1951 y en México en 1955.

Costa Rica quedó en el segundo lugar en 1951 y Chile en el tercero. México ganó el segundo puesto y las Antillas Holandesas el tercero en los segundos juegos.

Las competencias de fútbol se inaugurarán el 28 de agosto y el partido de campeonato se disputará el seis de setiembre.

Entre los países que competirán figuran Argentina, Brasil, Guayana Británica, Colombia, Costa Rica, Cuba, Guatemala, Haití, México, Nicaragua, Perú, Puerto Rico, Uruguay, Venezuela y Estados Unidos.

LA SEGUNDA SESION EN EL NUEVO LOCAL FEDERATIVO, correspondió a la Liga Menor que la inició a las 7.55 p. m. del día de ayer. Presidió don Carlos E. Pérez, auxiliado en la Mesa por los miembros señores, Enrique Sequeira y Porfirio Morera, asistiendo gran número de representantes, como registra la foto de Artavia.—

Este documento es propiedad de la Biblioteca Nacional "Miguel Obregón Lizano" del Sistema Nacional de Bibliotecas del Ministerio de Cultura y Juventud, Costa Rica.

JOHN CHARLES JUZGA AL FUTBOL ITALIANO

El futbol italiano, con su corolario de superfanatismo, de obsesión por el escándalo, de la búsqueda del sensac ionalismo a toda costa, destruye la paz y son los jugadores los que sufren la cuarentena de ese tifus morboso. —

John Charles merece, más que una gran admiración, un inmen so respeto. Su coherencia, en los momentos de su mayor gloria o en medio de una polémica, ha sido siempre perfecta, absoluta. El profesionalismo deportivo ha encontrado en John Charles a su representante ideal, dogmático. Justo en el momen to en que "King John" parece encontrarse en un declive de sus formas, en un momento en que puede ser blanco de las críticas, le ofrecemos la pluma. No como autodefensa, que no necesita de fenderse de nada ni de nadie, pues su honradez es acrisolada, y su clase indiscutible, sino para precisar hechos que sólo la persona más directamente interesada puede exponer de la manera más completa.

Soy John Charles, futbolista profesional, contratado por Juventus, campeón de Italia. No fui contratado para jugar de centro forward o centro medio, sino sencillamente para jugar en el puesto que los directores de equipo me asignen. He sido contratado y pagado para dar lo mejor de mí mismo, y a esa finalidad me atengo, empleando en cada partido mi máxima voluntad. Si a veces no respondo a las expectativas es porque la voluntad no ha bastado. Por lo demás, ningún jugador puede estar eternamente en forma. En el imponderable que determina los acontecimientos del mundo futbolístico hay lugar también para imprevistos relajamientos, para errores inesperados.

De mi club sólo puedo decir maravillas. No podía haber caído mejor. En Juventus he adquirido un señorío inimitable, señorío al cual ningún jugador q' haya pertenecido a la sociedad listada ha podido substraerse. Quiero dejar bien en claro un punto sobre lo que voy a escribir más adelante: el Juventus está completamente al margen de mis críticas y de mis acotaciones sobre algunos aspectos del fútbol italiano. Anticipo esto por el profundo respeto y el profundo agradecimiento que siento por mi club.

SI MEL CHARLES me escribiera así: "John, tengo la posibilidad de ir a Italia. ¿Me aconsejas emprender viaje y jugar por un equipo italiano?", le contestaría con un "no" de buenas a primera. Mi carta-respues ta se compendiría precisamente sobre este "no". Después, en un postcriptum le agregaría: "Querido Mel, mi "no" admite una derogación: si obtienes un buen contrato, si el club te da amplias garantías de seriedad, si verdaderamente no encuentras en Inglaterra, o en Gales o en Escocia una situación económica satisfactoria, acepta jugar en Italia. Pero hazte inmediatamente una promesa sobre lo que más sagrado te sea: la promesa de no quedarte en Italia más de dos años, tres al máximo. Y cuando te encuentres por estos lares, vuelve a menudo tu pensamien to a Gales y a su paz; evitarás así de ceder ante los halagos de este hermoso país y podrás encontrar al regresar a tu patria, la absoluta serenidad".

Así escribiría a Mel, mi hermano menor.

El porqué es simple: el fútbol italiano, con su corolario de superfanatismo, de obsesión por el escándalo, de la búsqueda del sensacionalismo a toda costa, destruye la paz. El fútbol italia no no está concebido sobre bases claras y eminentemente pro fesionales de dar y recibir. Se le quiere coronar con la guirnalda del escándalo, con la noticia picante y secreta, y no importa si la noticia ha sido inventada descaradamente. Los ju gadores sufren la cuarentena de un "tifo" (fanatismo, hinchismo) morboso; son el centro de chismes y discusiones. Es verdad, en cambio, que hay dinero, mucho dinero; ¿pero qué dinero puede pagar una serenidad perdida?

Ustedes saben por qué he lle gado a esta determinación, a pe sar de haber tenido la suerte de caer en un club que, mejor que cualquier otro, sabe atenuar ese sentido de desasosiego típico de todo el fútbol italiano, aislándose en su espléndido señorío.

Sucede que las olas del escán dalo me han golpeado a mí tam bién, sucede que del pedestal al polvo he bajado yo también de masiado a prisa. Y así como lamentaba el excesivo clamor levantado alrededor mío durante el campeonato del año pasado, así también tengo derecho ahora de lamentarme de las excesivas y malintencionadas críticas.

No se quiere entender que un jugador de fútbol puede jugar un día bien y un día mal y q' a despecho de toda su voluntad, a menudo, su forma no se man tiene. No se quiere dar (y éste es mi caso) su justa importan cia a los infortunios físicos, cau sa primordial de la pérdida de las formas. Se crea vertiginosamente un ídolo, con insensatez, y después se le derriba ver tiginosamente también y con la misma insensatez.

No sé si al final de este cam peonato seguiré en Italia. No sé si, al quedarme, seguirá siendo Juventus mi club.

He leído en un periódico que se habla de un traspaso mío al Fiorentina: me gustaría jugar entre Montuori y Loiácono; pero me gusta jugar entre Boniperti y Sívori. Estoy hablando desapasionadamente, con absoluta sinceridad, sin que ninguna particular contingencia del momento influya sobre mis declaraciones.

He encontrado en Italia públicos calmadísimos (como en Nápoles) y públicos fríos y razonadores (como en Turín). He encontrado jugadores correctos, pero también jugadores incorrectos, mucho menos leales que los ingleses, que son seguramente más recios, pero que jamás, buscan el golpe prohibido. Mi primitiva impresión de un fútbol italiano macho pero correc to se ha ido desvaneciendo poco a poco: demasiado a menudo se atenta contra las piernas, demasiado a menudo la intimidación es código de vida dentro del área.

No escribo presa de la amargura. Sería injusto con la verdad si olvidara lo bien recibido que fui en Italia, la tranquilidad económica alcanzada, la afectuosa solidaridad con los com pañeros y dirigentes. Sería injusto con Turín, ciudad exquisitamente inglesa, si olvidara las cortesías de que fui objeto. Pero sería igualmente injusto conmigo mismo si velara la realidad bajo los acostumbrados jue gos de palabras.

Mi experiencia italiana ha sido dura. Estuve a punto de hacer mis maletas cuando se escribieron sobre mí cosas absurdas y falsas.

Me convencieron a quedarme las afectuosas presiones de mis dirigentes y de mis amigos. Pero queda el recuerdo de muchas amarguras, de muchas humillaciones. Quisiera responderles a todos jugando hermosos partidos. Pero el físico este año no responde, aunque la moral es siempre la que es.

Tengo ante mis ojos los años de permanencia aquí y reveo los momentos mejores y los peores. Desde aquel que considero mi mejor partido (el año pasado contra Lazio), hasta esos que —lo admito— han sido desastrosos.

El gigante John Charles

Reveo los muchos goles marcados y las tantas oportunidades perdidas; las lecciones de juego de algunos jugadores —Boniperti, especialmente, a quien con sidero el mejor jugador italiano— y las incorrecciones de otros. Las polémicas sobre Charles centro forward o Charles centro medio. Saco las sumas, y, puesto que no todos tienen la suerte de caer en una sociedad como Juventus, me convenzo de escribir ese "no" en la hipotética carta a mi hermano Mel.

No sé, repito, si volveré a jugar en Italia. En Juventus jugaría siempre, y muchos otros clubs —lo creo y lo espero— pueden ofrecerme las mismas garantías de seriedad. El problema de mi permanencia está también ligado a varios motivos familiares, a la nostalgia de mi señora por su país, a la necesidad de devolver a mis hijos entre sus compatriotas, a reencontrar mi propia serenidad.

De todas maneras, quiero terminar en Inglaterra mi carrera futbolística (quisiera jugar aún 10 años, desde los 27 a los 37). Y con toda seguridad terminaré con el número cinco en la espalda: el papel de defensor es menos comprometedor, casi diría que, a veces, es reposante.

Esta es mi confesión. Y perdónenme la presunción de haber querido hacerla por escrito. Es que quería exponer mis ideas, por amor a la verdad.

En realidad, me resulta difícil precisar el porqué de mi pro fundo malestar. Los periodistas italianos son iguales a los ingleses y, me imagino, iguales a los de todo el mundo. Los soste nedores que gravitan sobre un equipo son apasionados e impa cientes. El público es el que es, pero no puede influir substancialmente. Pienso, en cambio, que el todo concurre a crear un estado de facto difícilmente so portable.

No culpo a nada ni a nadie; pero palpito algo indefinible q' paraliza mi sensibilidad después de haberla golpeado y ofendido.

No quisiera ahora ser crucificado. He dicho la verdad, como siempre lo he hecho desde que tengo uso de razón. No me sien to en grado de juzgar a nadie, teniendo yo, como o más que cualquier otro, defectos y culpas. Pero cuando ustedes estén a punto de silbar a John Charles y también cuando estén listos para aplaudirlo, piensen q' con su atención morbosa y a veces absurda, contribuyen a ha cerle perder su serenidad.

A John Charles y a los otros, desde el momento que el fútbol italiano ha perdido la serenidad.

Por eso le aconsejaría a Mel quedarse en casa.

(Traducido de la Revista "Il Campione").

Colo Colo ...ider

SANTIAGO, CHILE, Junio 28.— UPI.— El popular Colo Colo volvió a tomar la punta del campeonato de fútbol venciendo esta tarde al Ferro Bad mington por dos goles a una.

Los demás resultados de la undécima fecha del torneo fueron los siguientes:

Audax Italiano 3, Palestino 1.
Universidad Católica 2, Ever ton 1.
Wanderers 3, O'Higgins 0.
San Luis 1, Universidad de Chile 0.
Rangers 1, Unión Española 1.
La Serena 4, Magallanes 1.

13 años

DE SUPERACION AYUDANDO AL DESARROLLO DE COSTA RICA POR MEDIO DEL TRANSPORTE AEREO

Al cumplir el decimotercer aniversario de la fundación de LACSA, hacemos llegar a todos nuestros colaboradores y amigos nuestro profundo agradecimiento por la preferencia que han demostrado por nuestros servicios, lo cual ha permitido llegar al record que se especifica a continuación.

1.540.313
pasajeros transportados

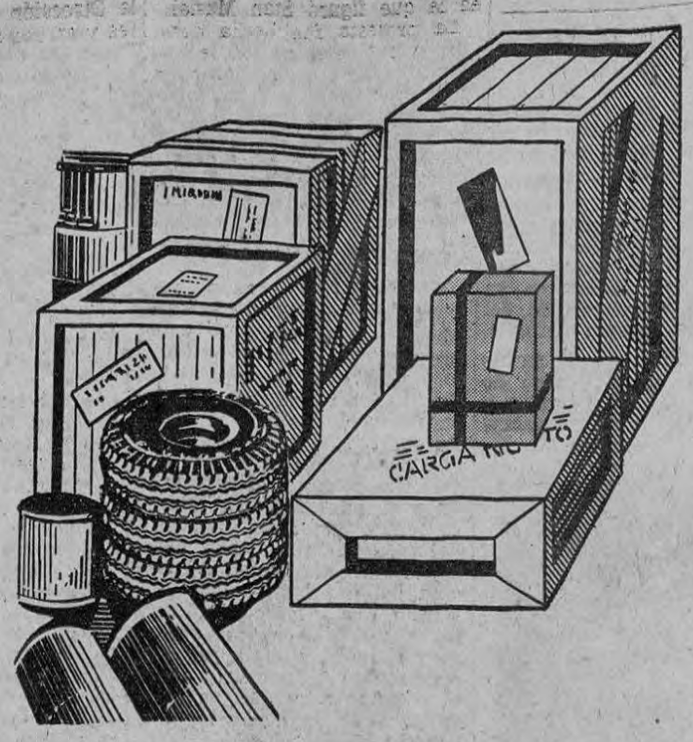

214.755.127
libras de carga transportadas

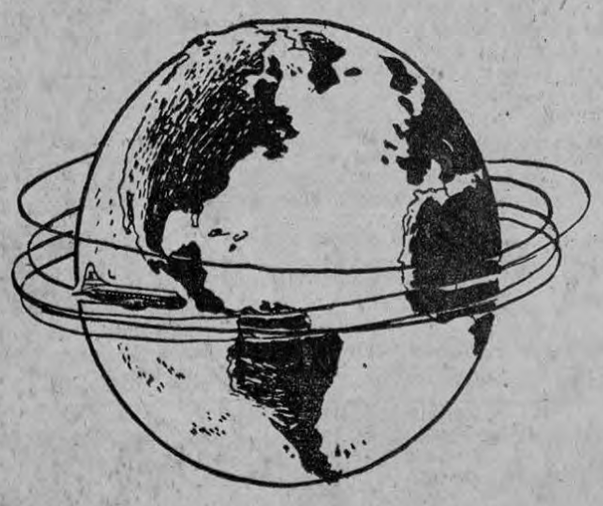

34.730.803
kilómetros recorridos

Muchas gracias a los costarricenses que usando LACSA han ayudado al mejoramiento económico nacional evitando la salida innecesaria de divisas.

ACORTANDO DISTANCIAS
Y UNIENDO PUEBLOS
LACSA FOMENTA EL
PROGRESO NACIONAL

LACSA COSTA RICA

L-80-50

Este documento es propiedad de la Biblioteca Nacional "Miguel Obregón Lizano" del Sistema Nacional de Bibliotecas del Ministerio de Cultura y Juventud, Costa Rica.

·Lo que han percibido los clubs de fútbol en los últimos partidos

₡16.084,15 a Saprissa como máximo y ₡32.50 al Orión F. C. como mínimo

He aquí el detalle de ingre-s y reparto correspondiente a s últimos partidos de campeo-ato:

Saprissa-Cartaginés
Recaudación bruta: ₡ 46.743. Al Saprissa ₡ 16.084.15; Al Cartaginés ₡ 13.159.80.

Gimnástica-Alajuela
Recaudación bruta: ₡ 5.381.50 A la Gimnástica ₡ 1.423.35. A la L. D. Alajuelense ₡ 1.423.35.

Carmen-Heredia
Recaudación bruta: ₡ 1.759.00 A El Carmen ₡ 441.10. A Herediano ₡ 360.95.

Orión-Uruguay
Recaudación bruta: ₡ 400.00 A Orión ₡ 32.50. A Uruguay ₡ 39.70.

DEPORTE FEMENINO

Cathy Yat sevich, de Claremont hace lo posible par a dominar una bicicleta de ruedas altas, derecha), la Sra. Beverly Baker Feitz, de Lon g Beach, Calif., aparece en Wimbledon donde ganó el partido de sencillos contr a Renee Schuurman de Sudáfrica.

Los martes...

Viene de la Pág. PRIMERA-A—

las manifestaciones del señor Chacón. Entre otros argumentos dijo que mal podría tener interés el campeonato de terceras, si el propio campeón, —Deportivo Saprissa— se desentendía de él, cediendo los puntos de antemano a sus contrarios, como ocurrió concretamente con el propio Carmen y con Alajuela, ante los que se presentó con alineación incompleta. Que asimismo el Saprissa había devuelto a la Federación el Trofeo conquistado como campeón, por considerarlo inapropiado e insignificante y por último que se vienen jugando cuatro campeonatos de tercera sin que exista campeón nacional de dicha categoría; lo que viene a demostrar la falta de interés existente y la necesidad de organizar un verdadero campeonato nacional de tercera categoría y otro de reservas.

EL CASO DEL SEÑOR MARCHENA

El Lic. Calderón recordó que hace quince días don Eduardo Marchena, presentó su dimisión como miembro Directivo de la Liga Mayor; dimisión q' no fue aceptada y nombrándose al efecto una Comisión que se entrevistase con el señor Marchena. A pesar del tiempo transcurrido, nadie ha ido a visitar a dicho señor, creándose con ello una situación anómala dentro de la Liga Mayor, que precisa de sus cinco miembros, tanto para efectos de votaciones como para los nombramientos de fiscales.

El represenante alajuelense, Lic. Chaves Soto, quedó encargado de dilucidar la gestión encomendada a la Comisión.

El Lic. don Rodrigo Soley, solicitó permiso para que su club-Gimnástica Española pueda desplazarse a Cuba para celebrar allá tres partidos. Dijo don Rodrigo que esta ausencia no interferiría nuestro campeonato, toda vez que la Gimnástica, tiene señalados sus últimos partidos de esta segunda vuelta los días 5 y 19 de julio y el desplazamiento se efectuaría en ese intermedio, con salida probable el día 6.

FELICITACIONES

El representante de El Carmen, solicitó quedara constancia de la felicitación de su club al árbitro señor Francisco Muñoz, por su magnífica labor en el partido del pasado domingo entre El Carmen y el Herediano; felicitación que hacía extensiva a este último equipo por su comportamiento en la cancha que en todo momento fue correcto y deportivo, a pesar del resultado adverso encajado.

Don Alvaro Bolaños, como fiscal de dicho encuentro, hizo suyas las palabras del representante carmelita, felicitando tanto al árbitro como a los dos equipos por el ejemplar comportamiento observado.

Y con ello se levantó la sesión a las 8.35, para pasar a la privada.

●

ARBITROS Y FISCALES PARA LOS PROXIMOS PARTIDOS DE FUTBOL

Domingo 5 de julio a las 10 a. m.

CARMEN—CARTAGINES, en Cartago, árbitro, Sr. Andrade; Fiscal, Sr. Lizano.

ALAJUELA—HEREDIA, en Alajuela, árbitro, Sr. Siles; Fiscal, Sr. Bolaños.

ORION—GIMNASTICA, en Heredia, árbitro Sr. Benavides; Fiscal, Lic. Calderón.

BECERRA Y HALIMI ENTRENAN

LOS ANGELES, 1º Julio — UPI.— José Becerra y Alphon se Halimi aceleraron el paso de su entrenamiento para el encuentro para el campeonato peso gallo.

Becerra boxeó dos rounds rápidos con un nuevo Sparr Partner, Baby Brown, y otros dos Nacho Escalante. Luego, para terminar el día, hizo un round más con Vinnie O'Shea.

Halimi, el campeón defensor, también tuvo cinco rounds de entrenamiento, tres con Dwight Hawkisn, boxeador estelar de California y dos con Willie Lucero.

Lea en Selecciones de julio...Una extraña y reveladora historia de amor...

QUE YA ESTA A LA VENTA

PIDALA HOY EN SU PUESTO PREDILECTO O A SUS DISTRIBUIDORES EXCLUSIVOS:

C. VALERIN & CO.

EL PALACIO DE LAS REVISTAS

AL COSTADO ESTE DEL TEATRO RAVENTOS

LIBRERIA CABALLERO Puntarenas — LIBRERIA VALERIN Nº 1 Paseo de los Estudiantes — LIBRERIA ANCLA Limón

BEISBOL AYER EN LAS GRANDES LIGAS

LIGA AMERICANA

DETROIT, 1º de julio,—(UPI).—Frank Lany blanqueó ayer a los Atléticos con sólo cinco incogibles y los Tigres vencieron por cuatro a cero.

Esta fue sólo la segunda blanqueada obtenida en la temporada.

BALTIMORE, 1º de julio.—Los Yanquis se vengaron anoche de Hoyt Wilhelm, que en la temporada les había ganado tres veces sin perder ninguna, al anotarle tres veces en la tercera entrada y vencer a los Orioles por cuatro a una.

CLEVELAND, 1º de julio.—(UPI).—Jonrones de Vic y Rocky Colavito y la excelente labor de McLish en el montículo llevaron a los Indios a la victoria por tres a una sobre los Medias Blancas permitiendo a la novena local aumentar a dos juegos su ventaja en el primer puesto de la Liga Americana.

WASHINGTON, 1º de julio. (UPI). —El cubano Pedro Ramos espació seis inatrapables en el juego que los Senadores ganaron anoche a los Medias Rojas por seis a una.

LIGA NACIONAL

FILADELFIA, 1º de julio.—El torpedero Dick Groat bateó ayer su quinto cuadrangular de la temporada con un out en el noveno inning para que los Piratas de Pittsburgh derrotaran a los Pillies de Filadelfia por 4 a 3.

CINCINNATI, 1º de julio.—Los Rojos, vapuleando a Lew Burdette por segunda vez esta temporada, conectaron 14 hits, inclusive tres jonrones, para derrotar a los Bravos por ocho a cinco.

Los cuadrangulares de Cincinnati fueron disparados por Gus Bell, Jerry Lynch y Vada Pinson.

CHICAGO, 1º — (UPI) — Una magnífica actuación de Larry Jackson en el montículo proporcionó ayer un triunfo a los Cardenales de St. Louis sobre los Cachorros de Chicago por anotación de cuatro a una.

La victoria anuló una protesta del manager de los Cardenales Solly Hemus en una jugada dudosa en el tercer inning, en la que figuró Stan Musial.

La protesta fue hecha después que Musial recibió la base por bolas por un lanzamiento de Bob Anderson, que primero golpeó al receptor Sammy Taylor y después al árbitro del plato Vic Delmore antes de rodar hacia el backstop. Musial llegó a la inicial e inmediatamente corrió hacia la segunda base mientras, Alvin Dark corría tras la pelota.

Delmore mientras tanto, había entregado otra pelota a Taylor. Dark y Taylor tiraron a segunda para poner out a Musial, que llegó safe pues la pelota se escapó hacia el jardín central. Ernie Banks, sin embargo, atrapó el tiro de Dark y tocó a Musial que había comenzado a correr hacia la tercera.

Hemus y el manager de los Cachorros Bob Scheffing discutieron acaloradamente la jugada, pero los árbitros dicidieron que la pelota lanzada por Dark era la que estaba en juego.

Los Cardenales se robaron 6 bases y fueron ayudados por la pobre defensa de los Cachorros. Doblete de Bill White y sencillo de Ken Boyer, produjeron una anotación en el primer inning y sencillo con un out al cuadro e incogible fueron responsables de otra en el siguiente.

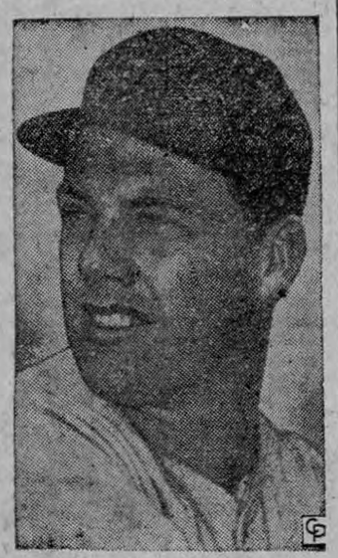

Gus Bell

Acabe con el DOLOR de CALLOS y acabe con los CALLOS! Los parches callicida EL GALLO* con el milagroso Phenylium ACTUAN CON UNA RAPIDEZ 33% MAYOR!

Esta asombrosa nueva droga penetra *por debajo* del callo y ayuda a *desprenderlo*. El dolor desaparece casi al instante. Son de plástico. No se adhieren a las medias de nilón, ni se desprenden al bañarse. También hay parches para callosidades.

*MARCA REGISTRADA

BAUER & BLACK

División of The Kendall Co., Chicago 6, Ill., U.S.A.

DEPORTES EN LA ZONA BANANERA

JUGADORES INSCRITOS EN CAMPEONATO DE BEIS

COTO 47, julio 1º—Seis equipos están participando en el Campeonato de Beisbol del Circuito Coto-Laurel, iniciado ya con todo éxito.

La inscripción de jugadores da los siguientes números para cada uno de los equipos participantes: Laurel, 12 jugadores, Dep. Ortega, 17; Castrería El Arte, 19; Dep. Rosales, 17; Alianza 17 y Los Bravos de Coto, 16.

FIESTA DEPORTIVA Y SOCIAL

GOLFITO, 1º de julio.—Una alegre fiesta social y deportiva se verificó en el Centro Social Miramar el 29 de junio, con motivo de la festividad de San Pedro y San Pablo.

El trío Los Ticos amenizó el baile que en honor de los deportistas visitantes organizó el Miramar. Fue una fiesta muy concurrida. Ese día también hubo varios eventos deportivos en el Estadio de la Compañía Bananera.

LOS ENCUENTROS DE BEIS EL PROXIMO DOMINGO

PALMAR, Sur, 1º de julio. El próximo 5 de julio competirán aquí en beisbol las divisiones del Jalaca y Golfito B. B. C., mientras que en Finca 18 se enfrentarán Finca 15 Versus Guanacaste.

Esos dos partidos corresponden al Campeonato Distrital Palmar, Esquinas, Golfito.

ENTRENADOR DE BASQUET A LA ZONA

GOLFITO 29.— Hugo Aymerich ha sido nombrado Entrenador Oficial de Basketbol por la Dirección General de Deportes y en ese carácter visitará la Zona Bananera.

Isnardo Zamora, secretario del Comité de Deportes de la División de Golfito expresa q' ese "Comité ha tomado debida nota del nombramiento de don Hugo y de la oferta de ayuda en la preparación de equipos de canasteros de esta zona".

COORDINACION DE ACTIVIDADES DEPORTIVAS

GOLFITO 29. — Procedente de la capital ha regresado el señor Oscar Miranda, Coordinador de Deportes de la Compañía Bananera en Golfito. Miranda hizo arreglos en San José para la realización de las futuras actividades deportivas en la zona, especialmente en cuanto a beisbol.

El Comité de Boxeo Amateur de San José recibió a Miranda especialmente y logró la aclamación de muchos asuntos. Algunos de estos asuntos tenían relación con boxeadores de la zona bananera de la categoría amateur que últimamente estuvieron en la capital habiendo tenido dificultades por diversas causas.

GOLFITO, 30, — El Ing. Juan Macaya resultó electo Presidente de la Junta de Boxeo Amateur de este puerto al ser nominada la directiva para 1959-1960.

En sesión ordinaria del Comité de Deportes de Golfito los directivos del máximo organismo deportivo de la zona eligieron la Junta de Boxeo en la siguiente forma:

Presidente: Ing. Juan Macaya Lahmann.

Secretario: Franklin Céspedes.

Fiscal y médico oficial: Dr. Héctor Guerrero.

Entrenador Oficial: Mario Palavicini.

Consejero: Oscar Miranda.

Actos deportivos esta noche en Escuela Ricardo Jiménez

Esta noche, a las 8, como parte del programa de la Semana Pro Escuela Nocturna "Ricardo Jiménez", tendrán lugar sugestivos actos deportivos.

Habrá carreras de sacos, de cucharas y otros actos que habrán de resultar sin duda, muy interesantes.

Además, el público que asista podrá disponer de tamales, café, refrescos, variada repostería y de juegos de lotería y de cordeles.

Tendrá lugar también esta noche el segundo escrutinio para elección de la Reina de la Escuela.

El jueves será llevada al Estadio la llama Olímpica

Los Lobatos y Boy Scouts correrán el próximo jueves 2 de julio a las 8 de la mañana, la Antorcha Olímpica de los Juegos Intercolegiales, saliendo del Parque Nacional hacia el Estadio Nacional, donde se encenderá la que estará ardiendo durante la 8ª Olimpíada Inter-Colegial.

En el Estadio Nacional los Boy Scouts harán la formación de Herradura para la iza de la Bandera Nacional.

al sentir los efectos de la ACIDEZ ¿QUE HACER?

Nada mejor que dejar disolver en la boca TABLETAS DE LECHE DE MAGNESIA DE PHILLIPS. ¡Qué cómodas y qué ricas!... Tienen un delicioso sabor a menta. Prácticas como antiácido y digestivo a la vez. Y es LECHE DE MAGNESIA DE PHILLIPS concentrada.

TABLETAS PHILLIPS

Tremendo pleito en partido de futbol en Estados Unidos

NUEVA YORK, Junio - UPI. — Varios policías de la ciudad de Nueva York al ser atacados por los furiosos espectadores en un partido de fútbol en que el Rapid de Viena venció al Nápoli de Italia por un gol a cero.

Este fue el primero de una serie de dos partidos que jugarán los dos equipos.

Los espectadores, que desde un principio se mostraron partidarios del Nápoli, no pudieron ocultar su desencanto cuando el delantero austríaco Reitter marcó el gol de la victoria a los :1 minutos y medio del segundo tiempo.

Apenas sonó el silbido final saltaron al campo y agredieron a los jueces de línea, Aldo Clemente y Gus Schmidt y al árbitro, Harry Nowick.

Varios policías que trataron de restablecer el orden resultaron también heridos.

La mayoría de los 18.000 espectadores eran italianos o simpatizantes de los italianos. Según muchos el gol debió de haber sido anulado por off-side de Reitter.

Con anterioridad se habían anulado por off-side dos goles. uno austríaco y uno italiano.

El juego que hicieron los dos equipos sobre todo al final, fue muy rudo.

El partido tuvo lugar en Ebbets Field, donde los dos equipos volverán a enfrentarse el miércoles por la noche.

Por esas canchas

San José, junio, 30 de 1959
Sr. Cronista Deportivo de "La Prensa Libre"
Pte.
Distinguido deportista:

Sirva la presente para saludarlo y a la vez solicitarle que nos incluya en su tan leída Sección Deportiva, que el Deportivo Los Pinos F. C. después de finalizada la competencia, en la que participaron siete equipos del Barrio Cuba, y en la que brillantemente ocupó el puesto de Sub-Campeón en forma invicta, nuevamente se pone a las órdenes de todos los equipos.

Nuestra dirección es, Pulpería Los Pinos, Barrio Los Pinos.

Atentamente, nos suscribimos de usted, por el Deportivo Los Pinos F. C.

Vinicio Camacho C.
Secretario

La Federación Nacional de Futbol

AVISA que sus oficinas

HAN SIDO TRASLADADAS

al tercer piso del Edificio Jara, una cuadra al Sur del Cine Rex.

San José, 1º de Julio de 1959.

Oldemar Ramírez R.,
Director de la Oficina Central.

Este documento es propiedad de la Biblioteca Nacional "Miguel Obregón Lizano" del Sistema Nacional de Bibliotecas del Ministerio de Cultura y Juventud, Costa Rica.

Rafael Martínez Chaverri

HA MUERTO

(Confortado con los Santos Sacramentos)

Su esposa Enriqueta P. de Martínez, sus hijos Ana María, Humberto y Rita de Miranda, Rafael Antonio y Elieth de Martínez, María Cristina e Iris, nietos, sobrinos y demás familiares,

pasan por la pena de comunicarlo a sus amistades y les invitan a sus funerales que se oficiarán en la Parroquia de Heredia mañana jueves, a las 10 a. m, y acompañar luego sus restos hasta el Cementerio de la localidad. El cortejo saldrá de la Parroquia.

Heredia, 1º de Julio de 1959.

NOTA: por estar nuestra querida madre gravemente enferma, agradeceremos profundamente abstenerse de hacer visitas personales. Sus hijos.

MISA DE SEPTENARIO

en sufragio del alma de

PROSPERO GOMEZ ULLOA

Sus hijos: Fernando y Margarita Gómez, Walter y Aida Gillen, Ricardo y Ligia Gómez, Fernando y Margarita Figuls, nietos y sobrinos,

por este medio invitan a sus familiares y amistades a este acto piadoso en memoria de su querido deudo, que se efectuará en la Iglesia de Santa Teresita, mañana jueves 2 de julio a las 7.30 de la mañana.

San José, 1º de Julio de 1959.

MISA DE NOVENARIO

Luisa Ureña de Monge,
Francisco y Corina de Monge, nietos,
hermanos y demás familia,
invitan para la Misa de Réquiem que con motivo de cumplirse el Novenario del fallecimiento de nuestro querido e inolvidable esposo, padre, abuelo, hermano y deudo

JUAN MONGE FALLAS

(q. d. D. g.)

se efectuará mañana jueves 2 de julio, en la Iglesia de San Vicente de Moravia, a las 10.00 a. m.

Agradeceremos profundamente la asistencia a este acto piadoso.

San Vicente de Moravia 1º de Julio de 1959.

DE PLACEMES EL HOGAR DE ICAZA-BRAVO EN MEXICO

En el Día de San Pedro, nació en México D. F., una niñita, primogénita del apreciable hogar formado por don Alberto De Icaza y nuestra compatriota, la gentil joven dama doña Mayra Bravo Trejos de De Icaza.

La recién nacida tiene por abuelos a doña Guadalupe vda. de De Icaza, por línea paterna; y por ascendencia materna, al Lic. don Hernán Bravo Soto y a doña, Lydia Trejos de Bravo.

LA PRENSA LIBRE les hace llegar hasta México un cordial saludo a los esposos De Icaza-Bravo y lo hace extensivo a los abuelitos de la niñita, para la que desea un porvenir lleno de prosperidad y de dicha.

Feria de la Escuela Bernardo Soto

El Patronato y el Personal Docente de la Escuela Bernardo Soto de Alajuela, intensifican los preparativos de la Gran Feria que tendrá lugar en ese plantel educativo, los días sábado 4 y domingo 5 de julio. El producto será para llenar las múltiples necesidades de la Escuela y de las niñas pobres en particular.

Se ha preparado un atractivo y variado programa.

Té mañana en el Restaurant Hispano

Un elegante té se le ofrecerá mañana a la estimable señorita Betty Castro Arroyo, en el Restaurant Hispano, a las 5.00 de la tarde, para despedirla de soltera.

Son organizadoras las encantadoras señoritas Roxana Quirós y Olga Escalante.

Al saludar con este motivo a la simpática señorita Betty Castro Arroyo, formulamos votos por la ventura del hogar que fundará con el caballero don Denis Sánchez y por el buen éxito de ese homenaje.

SANTORAL

Miér. 1º. Santoral del Juev. 2. La Visitación de Nuestra Señora a Santa Isabel. San Urbano.

ADORACION CIRCULAR EN LAS PROVINCIAS DE COSTA RICA

Día 2. San Agustín (Cinco Esquinas).

DON LUIS URIBE PAGES

Saludamos en forma atenta desde hoy para mañana, al estimable caballero don Luis Uribe Pagés, cuyo natalicio brá de recordar mañana.

SRTA. LIGIA MARIA MONTERO BARQUERO

Enviamos un cálido mensaje de felicitación a la linda damita Ligia María Montero Barquero, quien estará de gala mañana celebrando su cumpleaños.

SRTA. MARIA DE LOS ANGELES OROZCO CAMPOS

Hasta los Estados Unidos en donde reside actualmente, LA PRENSA LIBRE se complace en hacer llegar un atento saludo de felicitación con motivo de su cumpleaños a la apreciable señorita María de los Angeles Orozco Campos.

ANIVERSARIO LUCTUOSO

Con motivo de cumplirse mañana un nuevo año del fallecimiento de don Juan Rodríguez Mora, renovamos nuestro pesar a su estimable familia.

SRTA. MARIA DE LOS ANGELES PICADO CHACON

Nos unimos a las muchas felicitaciones que recibirá mañana con motivo de su cumpleaños, la bella señorita María de los Angeles Picado Chacón.

SRTA. EMILIA MARIA PIÑERES RENAULD

Nos complace hacer llegar un atento saludo y los mejores votos por su constante dicha con motivo de su cumpleaños, a la bella damita Emilia María Piñeres Renauld.

DESPEDIDA DE SOLTERA AYER LA SRTA. ANA TERESA ANTILLON M.

En el Hotel Costa Rica fue despedida de soltera ayer tarde, la estimable y gentil señorita Ana Teresa Antillón Montealegre, quien contraerá matrimonio con el caballero don Oscar Luis Trejos Ugalde.

El agasajo fue concurrido y lleno de simpatía hacia la encantadora damita festejada, que recibió agradables emociones y las demostraciones de cariño de sus amigas.

LA PRENSA LIBRE le expresa su atenta enhorabuena, deseándole toda clase de venturas en el hogar que fundará y que será un grato acontecimiento social.

GUIA MORAL DEL CINE

(Centro Católico Cinematográfico).

—Comenzó por un pecado (Prohibida)
—Duelo en la noche (Adultos)
—Dunquerke (Jóvenes)
—El hijo de Tarzán (Jóvenes)
—El niño perdido (Prohibida)
—El tigre enmascarado (Adultos)
—El vengador de su padre (Jóvenes)
—Fantasía (Jóvenes)
—Hiroshima (Adultos)
—La oveja negra (Desaconsejable)
—La venenosa (Adultos)
—Los malvados de Yuma (Adultos con reparos)
—Monpti (Prohibida)
—Proyectil sin rumbo (Jóvenes) ?
—Precio de la gloria (Adultos con reparos)
—Regreso del infierno ((Adultos)
—Tarzán, el tigre humano (Jóvenes).

CENTRO CATOLICO CINEMATOGRAFICO (C. C. C. —OFIMOR).

ANIVERSARIO LUCTUOSO

Renovamos nuestros votos de pesar a la familia de doña Tina Chasse de Jiménez, cuyos dos años de fallecida se cumplen mañana.

CUMPLEAÑOS DE MANUEL ANTONIO CARRANZA V.

Mañana cumplirá siete años de edad el inteligente niñito Manuel Antonio Carranza Vargas, hijo del apreciable hogar de don José Antonio Carranza Solís y la Profesora doña Alicia Vargas de Carranza. Es alumno distinguido de la Escuela Juan Rudín, donde pone a prueba su talento y los nobles atributos de que está dotado.

El domingo tendrá una fiestecita en casa de sus padres, a las 2.00 p. m., con sus compañeritos de escuela.

Lo saludamos deseándole mucha felicidad en unión de sus papás, quienes el 17 de julio cumplirán 16 años de feliz y ejemplar vida matrimonial.

Deceso de doña Sofía Solís de Rodríguez

Ha descansado en la paz del Señor, confortada con los Santos Sacramentos, la noble y distinguida dama doña Sofía Solís de Rodríguez, esposa del caballero y buen amigo nuestro don José Rodríguez Mora.

Fue la suya, una existencia generosa, notable por sus merecimientos personales, por su condición de gran señora de hogar, ejemplar y digna. Su sentido deceso afecta a hogares que disfrutan de mucho aprecio y simpatía en nuestro ambiente social.

Con numeroso acompañamiento y muchas ofrendas florales se efectuaron sus funerales ayer a las 11.00 en la Capilla de Las Animas, y su entierro en el Cementerio General.

LA PRENSA LIBRE les expresa su sentida condolencia a su esposo don José Rodríguez Mora; a sus hijos don Tulio y doña Eida de Rodríguez; don Manuel Antonio y doña Lilly de Gálvez; don José y doña Rita de Rodríguez; don Eduardo y doña Haydée de Massey; don Guido y doña Daisy de Morales; don Francisco y doña Mary de Carreras; don Edwin y doña Matilde de Rodríguez don Francisco y doña Gilda de Amador; don Humberto y doña Olga de Jiménez; señorita Anita Rodríguez Solís a sus nietos, hermanos, sobrinos y demás deudos.

Agape mañana en el Restaurant Ana

En honor de la estimable y encantadora señorita Flor de María Alfaro, se efectuará mañana una comida en el Restaurant Ana, para despedirla de su vida de soltera, pues contraerá matrimonio con el caballero don Alvaro Elizondo.

El homenaje ha sido organizado por el Grupo de Bachilleres de 1951, que desean tributarle su cariño, su aprecio y su simpatía a su buena compañera de estudios.

LA PRENSA LIBRE desea felicidad en ese acto a la gentil señorita Flor de María Alfaro.

INGENIERO DON ALFREDO VOLIO MATA

En el Hospital de Alajuela se halla delicado de salud, el apreciable caballero Ingeniero don Alfredo Volio Mata, Gerente de la Caja Costarricense de Seguro Social. Formulamos sinceros votos por el pronto y cabal restablecimiento del distinguido paciente.

CONTINUA ENFERMA EN ALAJUELA

La estimada y gentil señorita Rosita Pol, sigue enferma en su residencia en Alajuela Formulamos votos por su pronto y cabal restablecimiento.

Recepción en la Embajada de Estados Unidos

El Excmo. Señor Embajador de los Estados Unidos de América y la Señora de Willauer, ofrecerán una recepción el sábado 4 de julio, conmemorativa de la Independencia de ese país.

El acto será de las 6.00 de la tarde a las 8.00 de la noche, en la residencia de los embajadores carretera a Santa Ana.

Agradecemos la atenta invitación que se nos ha enviado y saludamos al Excmo Señor Embajador y a la Señora de Willauer, y en sus dignas personas al Gobierno y pueblo de la gran nación del norte.

En el Instituto Costarricense de Cultura Hispánica

Esta noche a las ocho en el Instituto Costarricense de Cultura Hispánica, el catedrático Dr. don Antonio Jaén Morente explicará la tercera lección del ciclo de conferencias que en conmemoración del Centenario Imperial ha desarrollado con tanto acierto sobre la Teoría e Historia del Estado español del siglo XVI.

La teoría política de las Comunidades castellanas sus nombres representativos. Las contiendas de Carlos V con Francia, Roma y Alemania y las figuras que representaron esas contiendas, Francisco I, Clemente VII, Paulo IV y Martín Lutero serán objeto de estudio esta noche.

AUTOMOVILISTA: — Los niños pueden arriesgarse. usted no.

Don Rafael Ureña Ureña

El 31 de mayo de 1904 nacía en San José don Rafael Ureña Ureña, en el hogar de don Melitón Ureña y doña Josefa Ureña de Ureña. Fundó el suyo con doña Jacinta Jiménez de Ureña.

Su especialidad fue abrir cajas fuertes y era experto en el manejo de la máquina de firmar billetes. Trabajó en el Banco Nacional 23 años, pasando luego al Banco Central. Por su actividad, fue muy conocido en todos los bancos, destacando por su acrisolada honradez.

Falleció don Rafael el 26 de junio de 1959, llenando de tristeza a los suyos y a sus numerosas amistades.

LA PRENSA LIBRE hace llegar su pesar a su esposa doña Jacinta Jiménez de Ureña; a sus hijos don José Luis y doña María Ureña de Ureña; a su hermano don Benjamín Ureña Ureña, sobrinos y demás deudos.

Don Rafael Ureña Ureña

Murió el 26 de junio.

BANCO ANGLO COSTARRICENSE

Sección Capitalización de Ahorros

30 DE JUNIO DE 1959

SORTEO Nº 38

Se avisa por este medio a los suscritores de títulos de Capitalización de Ahorros, que en el Sorteo Nº 38 verificado a las trece y media horas del 30 de Junio de 1959, resultaron favorecidos los siguientes números.

Denominaciones de ₡ 500.00 a ₡ 4.000.00 favorecido el Nº 0601
Denominaciones de ₡ 5.000.00 a ₡ 10.000.00 favorecido el Nº 1144
Denominaciones de ₡ 5.000.00 a ₡ 10.000.00 favorecido el Nº 4836

Asimismo se recuerda a nuestros estimables suscritores, que para tener derecho a la participación en los sorteos, las primas de sus títulos deberán ser cubiertas, a más tardar, el 26 de cada mes.

Recetario doméstico

La tela corduroy puede aplancharse con una plancha de vapor pasada por encima sin tocar el material para que la pana se levante.

Sorteo Mensual

POLIZAS de AHORRO y CAPITALIZACION

Sorteo Nº 142 correspondiente al mes de Junio de 1959

SERIE A-01 — Nº 1331	SERIE A-08 — Nº 1113
SERIE A-02 — Nº 1114	SERIE A-09 — Nº 0733
SERIE A-03 — Nº 1186	SERIE A-10 — Nº 0568
SERIE A-04 — Nº 1251	SERIE A-11 — Nº 0901
SERIE A-05 — Nº 0017	SERIE A-12 — Nº 0354
SERIE A-06 — Nº 0093	SERIE A-13 — Nº 1169
SERIE A-07 — Nº 1028	SERIE A-14 — Nº 0845

DEPARTAMENTO DE AHORRO Y CAPITALIZACION

Instituto Nacional de Seguros

Este documento es propiedad de la Biblioteca Nacional "Miguel Obregón Lizano" del Sistema Nacional de Bibliotecas del Ministerio de Cultura y Juventud, Costa Rica.

Doña Demetria Mesén vda. de Rojas

Doña Demetria M. de Rojas
Murió el 27 de junio

Fue una existencia ejemplar y noble la de doña Demetria Mesén vda. de Rojas.

Su fecha de nacimiento se sitúa el 22 de diciembre de 1874.

Fueron sus padres don Guillermo Mesén y doña Josefa Chaves de Mesén.

Casó con el recordado caballero don Claudio Rojas Chavarría.

Austera, sincera, cariñosa, caritativa, de excelente moral, deja al morir, el 27 de junio de 1959, numerosa descendencia compuesta de hijos, nietos, bisnietos y tataranietos.

Informa LA PRENSA LIBRE este sentido deceso y les expresa su hondo pesar a sus hijos don Claudio y doña Etelvina de Rojas; don Guillermo y doña Herminia de Rojas; don Manuel y doña Blanca de Rojas; don Carlos María y doña María Cristina de Rodríguez y demás deudos.

Don Marco Tulio Moreira Aguilar

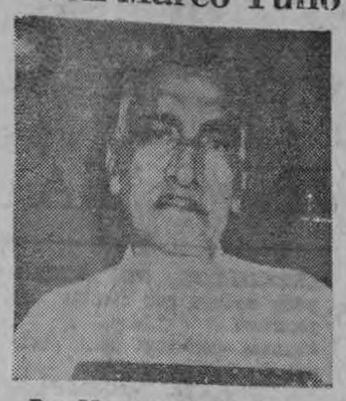

Don Marco Tulio Moreira A.
Murió el 25 de junio.

De oficio mecánico, don Marco Tulio Moreira Aguilar, nacido el 18 de junio de 1896 en San Isidro de Heredia, fue hijo de don Rafael Moreira y doña Felícitas Aguilar.

Casó con doña Lía Calvo, siendo un padre ejemplar, persona muy querida en Santo Domingo de Heredia, donde sus funerales y entierro efectuados en aquella ciudad el propio día de su deceso, el 25 del corriente mes, constituyeron sentida y hermosa manifestación de duelo.

LA PRENSA LIBRE les expresa su condolencia a su esposa doña Lía Calvo de Moreira; a sus hijos don Marco Tulio y doña Fanny de Moreira; don Marcos y doña Dinorah de Rojas; Alvaro, María Elena, Mario, María Ester, y Jorge Arturo Moreira, nietos, hermanos, sobrinos y demás familiares.

Don Miguel Angel Sáenz Mora

Don Miguel A. Sáenz M.
Murió el 26 de junio

La ciudad de San José fue el lugar de nacimiento de don Miguel Angel Sáenz Mora, el 18 de abril de 1897. Fueron sus padres don Gregorio Sáenz y doña Julia Mora de Sáenz.

Muy conocido por su honradez, por ser un elemento demasiado trabajador, buen católico, caritativo, padre ejemplar y ciudadano respetuoso y fiel cumplidor de sus deberes.

Tenía fundado su hogar con la recordada dama doña Eida Zumbado de Sáenz, de la cual enviudó, prosiguiendo su lucha por el bienestar de la familia.

Su muerte se produjo el día 26 de junio de 1959, siendo muy sentida por sus muchas y buenas amistades.

LA PRENSA LIBRE les hace llegar su testimonio de hondo pesar a sus hijos don Miguel Angel y doña Rosario de Sancho; don Roberto y doña Dinorah de Segura; don J. Francisco y doña Lilliam de Sáenz; don Alvaro y doña Evelia de Sáenz; don Carlos L. y doña Estrella de Sáenz; Miriam y Sigifredo Sáenz Zumbado, nietos y demás deudos.

ANA MARCELA VIVES BLANCO

Recibe mañana la llegada de su tercer año de vida, la encantadora niñita Ana Marcela Vives Blanco, hija del estimable hogar de don Francisco Vives y doña Ana Blanco de Vives, en unión de los cuales le deseamos muchas felicidades.

SALUDO DE NATALICIO

Saludamos en forma atenta, con motivo de su natalicio mañana, a la gentil dama doña Odilie Roldán de Murillo.

SRTA. ISABEL UMAÑA

Un saludo atento enviamos por este medio con motivo de su cumpleaños a la gentil señorita Isabel Umaña.

"Magnífico evento", dice candidata a Reina de las Fiestas de Turrialba

Srta. CECILIA ACUÑA FERNANDEZ

Ayer tarde visitó a LA PRENSA LIBRE la estimable señorita Cecilia Acuña Fernández, Candidata a Reina de las Fiestas de Turrialba. En ese evento compiten doce gentiles damitas de aquella ciudad, dándole realce.

—Qué concepto le merece el certamen de elección de Reina de Turrialba?

—Lo considero muy interesante; además, sirve de acercamiento social. Sobre todo, se busca un noble fin, cual es el de ayudarle a la Escuela y a la Iglesia, las dos fuerzas espirituales que definen la vida moral de los pueblos. Es un evento magnífico que ha despertado enorme entusiasmo en Turrialba y que se realiza dentro de la mayor comprensión y camaradería.

—Cuántas son las candidatas?

—Somos doce candidatas. Se ha hecho muy buena escogencia y de ahí el buen éxito que se va obteniendo.

—Qué estudios lleva a cabo usted en la Universidad?

—Estoy en la Escuela de Ciencias y Letras.

—Escribe literatura?

—He intentado un pequeño ensayo de novela. Sin embargo, esto requiere madurez, experiencia, profundo estudio y tiempo. Ha sido sólo un pequeño pasatiempo, con miras desde luego a sacarle algún provecho, aunque sea sólo una íntima satisfacción para mí.

—Cuándo es la elección de Reina?

—El último escrutinio será el sábado cuatro de julio. Y el baile de Coronación será el dieciocho del corriente mes. Ésa fiesta se perfila como un grandioso acontecimiento social en la ciudad de Turrialba.

La simpática Candidata nos extiende la mano en señal de despedida y nosotros al agradecerle su visita, le auguramos todo género de triunfos.

OPTICA JIMENEZ

Para un trabajo científico:
100 varas Sur Capilla del Seminario. —
Tel. 2217 - AROS y LENTES americanos, franceses, italianos.

SUCURSAL: 200 varas Norte Banco Central
Teléfono: J-1747 — 5ª Avenida

ARMANDO ALFREDO LLOYNAS BLANCO

En unión de sus estimables padres don Armando Lloynás y doña Virginita Blanco Odio de Lloynás, deseamos toda clase de venturas al simpático amiguito Armando Alfredo Lloynás Blanco, quien cumple mañana sus tres años de edad.

PRIMER SACRAMENTO

Fue bautizado con el nombre de Hugo, el niñito nacido el 16 de marzo de 1959, en el apreciable hogar de don Guido Quirós Alfaro y doña Alicia Balma Madrid de Quirós Actuaron de padrinos don Arturo Maynard Céspedes y la Srta. Eva Leticia Antillón. Deseamos la mayor ventura para el nuevo cristianito y saludamos a sus padres con este motivo.

EL VIERNES RUMBO A ESTADOS UNIDOS

El viernes saldrá con rumbo a Estados Unidos de América, la gentil señora doña Enriqueta Echeverría Rodríguez. Va con el fin de pasar una larga temporada al lado de sus hermanos don Roberto A. Walz y doña Rosemarie Echeverría Rodríguez de Walz, residente en Ohio. Le anticipamos un cordial saludo de despedida, deseándole felicidad en su travesía y muy grata estancia en aquel país.

SRTA. ANA FLORA ALVARADO JIMENEZ

Enviamos un saludo a la estimable señorita Ana Flora Alvarado Jiménez, quien cumple años mañana.

NOTICIAS DEL CINE

El éxito de la temporada en Nueva York es Charles Chaplín, que después de largos años de ausencia cinematográfica, ha hecho su reaparición con "Tiempos Modernos".

—o—

Fred Astaire, que acaba de escribir su autobiografía, se llama en realidad Frederick Austerlitz.

BAUTIZOS

Iglesia del Carmen: Ana Lorena. Nació el 16 de abril de 1959. Hija de Jorge Alfaro Alpízar y Hannia Vargas Matamoros; Carmen María. Nació el 29 de mayo de 1959. Hija de Danilo Sánchez S. y Elsa Abarca González; Anabelle. Nació el 16 de marzo de 1959. Hija de Gilbert Sibaja Méndez y Ercilla González Soto.

SRTA. EMILIA MARIA CALVO G.

Cordiales votos de ventura tenemos con ocasión de su cumpleaños para la apreciable señorita Emilia María Calvo G.

EL SANTO DE MAÑANA
2 de julio

LA VISITACION DE NUESTRA SEÑORA

La narración que nos ha dejado San Lucas sobre la visita de la Virgen Santísima a su parienta Santa Isabel, nos revela por una parte del corazón caritativo de la Virgen María, que era lo que más admiraba San Francisco de Sales, y por otra, la poderosa eficacia de su presencia y de su palabra. La noticia que le dio el ángel de que Isabel había concebido en su ancianidad, la interpretó la Virgen como sugestión divina para que le hiciese una visita. Y el Espíritu Santo que la anima, dice San Ambrosio, no conoce tardanzas. "La Virgen fue con prisa, según la frase de San Lucas. Se trata de una visita de purísimo amor, de benevolencia. Llegó al pueblecito alegre de Ain-Karen pasó por la fuente del Generoso, entró en la casa de Zacarías y dio la paz a sus moradores". ¡La paz sea contigo! ¡Bendito el Señor que nos dio la vida hasta el presente!".

María se retira dejando embalsamada con su presencia la casa que ha habitado por tres meses. Una estela de paz, de alegría, de espíritu de cielo deja en Ain-Karem, que todavía señala el paso virginal de María por aquellas callecitas polvorientas.

DOÑA, MARIA EUGENIA DEL BARCO DE MAINGOT

Nuestros parabienes para la apreciable señora doña María Eugenia del Barco de Maingot, con ocasión de su cumpleaños mañana.

SRTA. MIRIAM ALFARO RAMOS

Para la estimable señorita Miriam Alfaro Ramos, tenemos un atento saludo de felicitación con motivo de su cumpleaños que celebra mañana.

SRA. MARIA DEL CARMEN DE BORBON

Para la estimable señora doña María del Carmen de Borbón, tiene LA PRENSA LIBRE un cálido mensaje de felicitación con motivo de su cumpleaños.

SRTA. MIRIAM GONZALEZ TORRENTE

Con un saludo, hacemos presentes nuestros parabienes a la estimable damita Miriam González Torrente, cuyo aniversario de natalicio rememora mañana.

DOÑA LOLITA PACHECO DE ECHEVERRIA

La culta, distinguida y estimable dama doña Lolita Pacheco Licop de Echeverría, en quien concurren exquisitas virtudes con las cuales ha sabido merecer el aprecio de nuestra sociedad, celebra su fecha de natalicio. Es esposa del caballero don Manuel Echeverría Jiménez y señora de gran linaje familiar y moral. Nuestros cálidos respetos y enhorabuena en su natalicio.

DON MANUEL ANTONIO RODRIGUEZ Y SRA.

Celebran mañana un nuevo aniversario de su matrimonio los estimables esposos don Manuel Antonio Rodríguez y doña Atilia Barquero de Rodríguez, motivo por el cual los saludamos atentamente y les deseamos muchos años más de venturosa vida conyugal.

para **VIVIR MEJOR . . .**

Aliméntese Mejor con Leche en Polvo NIDO.

Los niños necesitan un alimento que les proporcione las vitaminas y sales minerales requeridas por su organismo. Un buen vaso de leche ayuda a recobrar las energías, elimina el cansancio y predispone al optimismo y al buen humor.

La Leche en Polvo NIDO contiene todos los elementos nutritivos de la mejor leche fresca. NIDO es más pura, más fresca, más sabrosa. NIDO es la leche más indicada para conservar la salud.

Para vivir mejor es necesario alimentarse mejor y NIDO alimenta más. Empiece hoy mismo a vivir mejor con . . .

LECHE EN POLVO NIDO

PURA • RICA . . . Y QUE SABROSA!

FIESTA EN LA CIUDADELA DE SAN SEBASTIAN

En el Salón Comunal de la Ciudadela de San Sebastián de La Vivienda en Marcha, se llevó a cabo el domingo 28 del corriente a las 9.30 de la mañana, una asamblea conmemorativa del Día del Padre.

El acto tuvo lucimiento y se desarrolló en presencia de los vecinos, que llenaron completamente el Salón, prodigando aplausos a los bonitos números del programa.

Gran Feria del Hospicio de Huérfanos

Siguen los preparativos para la Gran Feria del Hospicio de Huérfanos, los días sábado 4 y domingo 5 de julio próximo, a beneficio de las necesidades de esa institución, que son muchas.

Se efectuará en el propio Hospicio, con diversiones para satisfacer los diferentes gustos.

Las personas de noble corazón que deseen ayudar al Hospicio de Huérfanos, pueden enviar sus donativos a ese lugar, en la seguridad de recibir las bendiciones de Dios y de las abnegadas hermanas que lo regentan.

Con verdadero sabor a pollo...

¡Es Sopa CONTINENTAL de Pollo y Fideos! Tan buena como la sopa casera pero . . . ¡con qué facilidad se prepara . . . y qué económica es!

Un sobre de Sopa CONTINENTAL de Pollo y Fideos, un poco de agua hirviendo . . . ¡y eso es todo! En 7 minutos tiene usted una sopa sabrosísima. El sobre cuesta unos centavos y da para 4 platos de un suculento caldo amarillito, fragante y repleto de tiernos fideos. También sirve de base para hacer otras tentadoras sopas.

¡Compre Sopa CONTINENTAL de Pollo y Fideos!

REPRESENTANTES EXCLUSIVOS:
AGENCIAS UNIDAS, S. A.

Algo Nuevo!

...DIFERENTE!

Para combatir eficazmente las lombrices
A base de citrato de Piperacina
Los niños lo toman con deleite..!
• No requiere ayuno...!
• No requiere dieta...!
• Ni laxante...!
DE SABOR DELICIOSO...!

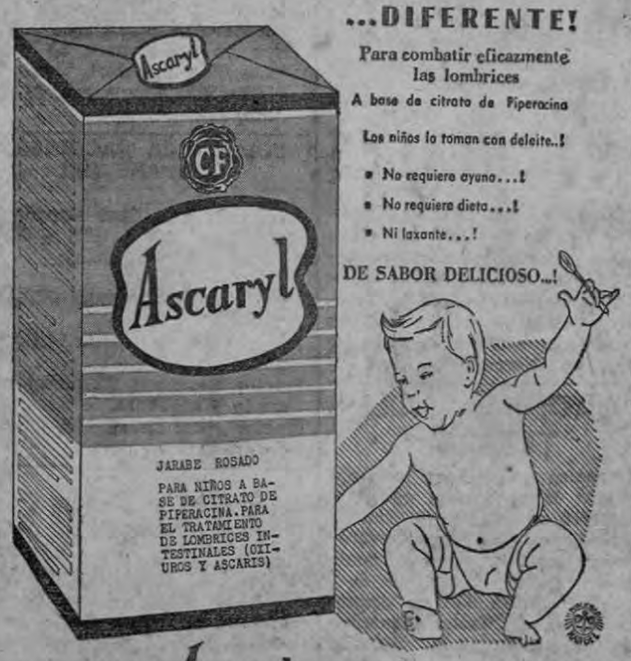

PIDA *Ascaryl* EN TODAS LAS BOTICAS

Lo invitamos TOME

★ BUEN GUSTO
★ BOUQUET
★ CALIDAD

HOLTERMANN & PECHTEL LTD
DISTRIBUIDORES EXCLUSIVOS

Este documento es propiedad de la Biblioteca Nacional "Miguel Obregón Lizano" del Sistema Nacional de Bibliotecas del Ministerio de Cultura y Juventud, Costa Rica.

AVISOS ECONOMICOS CLASIFICADOS

TARIFA: ₡ 0.05 por palabra por inserción diaria
₡ 1⁰⁰ por palabra por inserción mensual

Puede solicitar que enviemos por sus textos o dárnoslos por el – Teléfono 2287

ABONOS

SUPERIOR

ABONOS SUPERIOR LTDA. SURTIDO COMPLETO DE ABONOS. ELEMENTOS. Menores, Insecticidas, Fungicidas, Herbicidas, etc. Apartado 629. Teléfono 3728. Calle 5ª Av. 10.

PENTARICE SU MADERA CON

penta

Madera pentarizada es madera curada ni se pica ni se pudre. Distribuye

ABONOS SUPERIOR LTDA.
TELEFONOS 2483-3728 - APARTADO 1-22

Tels. 2483 - 3728

"BATERIAS VARTA"

Distribuidores Exclusivos:

HOLST HNOS. LTDA.

150 varas sur Salubridad Pública - Teléfono J-4056 - Apartado 118.

AUTOMOVILES

GOMEZ LTDA. TEL J- 6174
REPUESTOS PARA JEEPS

El único almacén en que encontrará los repuestos de su JEEP. "HAY PARQUEO" - 25 varas al Norte de La Dolorosa. Apartado 3395. Abierto sábados todo el día.

VOLKSWAGEN DE COSTA RICA LTDA.

Tiene a la venta los siguientes vehículos usados.

Tiene para la venta

Automóviles americanos:

DESOTO, 4 puertas	55
PLYMOUTH, 4 puertas	55
PONTIAC, 4 puertas	55
FORD, 4 puertas	54
DESOTO 4 puertas	53
STUDEBAKER, 4 puertas	59
PONTIAC, 4 puertas	47

Automóviles europeos:

VOLKSWAGEN Sedán	58
WOLSELEY 4 puertas	58
AUSTIN A 55, 4 puertas	58
Station Standard Diesel	56

Vehículos para trabajo:

Panel VOLKSWAGEN	57
Panel Morris Minor	55
Panel COMMER	51
LAND ROVER Jeep	55
WILLYS Jeep	53

Calle al Pacífico Teléfono 4845
Apartado 3833.

PURDY MOTOR Co. Ltd.
AGENCIA "TOYOTA"

Teléfono 6344 — Apartado 2884
Avenida San Martín Calle Nº 14 contiguo Taller Feyth.

VEHICULOS USADOS

TOYOTA	1958
LAND ROVER	1957
WILLYS	1957
WILLYS	1955
WILLYS	1954
WILLYS Pick-Up	1955
WILLYS Pick-Up	1954
WILLYS Pick-Up	1949
WILLYS Station Wagon	1953
WILLYS Station Wagon	1952

Cía. TAURO MOTORES Ltda.

Paseo Colón y Calle 24
San José, Costa Rica
Tel. 4070 Apdo. Nº 4000

VEHICULOS DE TRABAJO

MORRIS Panel ½	1955-1954-1953
MORRIS Pick-Up ½	1954-1955
COMMER Pick-Up ½	1954
WILLYS Pick-Up	1954

AUTOMOVILES

MORRIS Oxford	1956-1959
PLYMOUTH Sedán	1953-1957
FORD Taunus	1956
FORD Sedán	1957
SIMCA Vedette	1957
BUICK Convertible	1957
M. G. MAGNETTE	1958
AUSTIN	1958

Cía. TAURO MOTORES Ltda.

AUTOMOTORA SOC. LTDA.

STANDARD - TRIUMPH
SAN JOSE, COSTA RICA
TELEFONO 2152

CARROS USADOS

Pick-Up COMMER Mod.	54
STANDARD 10 Panel Mod.	57
Station W. VANGUARD Mod.	54
2 Pick-Ups VANGUARD Mods.	54 y 56
Convertible MORRIS MINOR Mod.	57
FORD Mod.	57
Moto D. K. W.	1953

STANDARD

Más económico, más potente, más confortable.

ALMACEN ELECTRA S. A.

Departamento de vehículos usados

Contiguo a Bomba California. - Teléfonos:

4392 - 5418

OFRECE:

DOBLE TRACCION

LAND ROVER Pick-Up	1958
TOYOTA	1958
LAND ROVER Diesel	1958
LAND ROVER	1958
LAND ROVER caseta de metal	1957
LAND ROVER	1957
LAND ROVER	1955
LAND ROVER caseta de metal	1955
Jeep WILLYS	1954
Jeep WILLYS Ganga	1954
Jeep WILLYS	1949

AUTOMOVILES

Automóvil BAUXHALL	1952

Le recibimos su carro y le damos facilidades para el vuelto

ALMACEN LINES LTDA.

Carros usados que tenemos para ofrecerle en venta o cambio:

PLYMOUTH	1958
OLDSMOBILE Cuña Convertible	1957
HILLMAN S. Wagon	1956
PLYMOUTH S. Wagon	1955
FARGO Pick-Up 1½ Ton.	1954
FARGO Pick-Up 1½ Ton. Adrales	1954
PONTIAC	1954
PONTIAC Coupé	1954
PLYMOUTH	1953
MERCURY	1953
NASH S. Wagon	1953
PONTIAC	1952
NASH Camión 2½ Ton.	1951

Revisados en nuestro Taller de Servicio. Grandes facilidades para pagarlos. **Le recibimos el suyo en cambio.**

GARAGE RUIZ 5020 - 5030 Sólo el Banco de Seguros no asegura su vida. Garage Ruiz le asegura su vida con sólo ocupar sus carros. Le sirve rapidez porque tiene más estaciones por toda la ciudad.

GARAGE VIVES más unidades para la venta, automóviles grandes y pequeños. A precios de ganga. Escoja el suyo, no pierda esta ocasión. Contiguo Teatro Center City.

GARAGE VIVES tiene cupo para Parqueo. Diurno y Nocturno, precio convencional por mes. Contiguo Teatro Center City.

VENDO Station Wagon Chevrolet 56. Acepto ofertas. Teléfono 4455.

COSTA RICA MACHINERY COMPANY INC.

Frente a la Casa España
Teléfonos 3259 - 1935 - 5092
Apartado 1328

Jeep WILLYS	1956
Pick-Up Chevrolet	1951
Jeepón DODGE	1948
Motoneta Vespa de reparto	1959

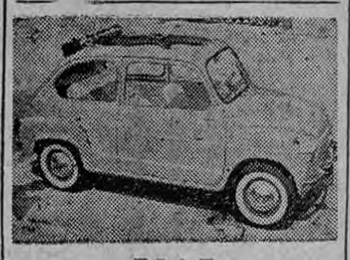

FIAT

ALQUILERES

OFREZCO ALQUILER a partir julio, casa cómoda Barrio González Lahmann, 75 sur Matute Gómez. Tiene 2 dormitorios, 2 baños, servicios, patio, jardín y garage. Informan: teléfonos 6939 o 4223.

ALQUILANSE por separado o conjuntamente, cuatro cómodos locales, para apartamientos u oficinas. 100 varas Oeste Teatro Roxy. Tel. J-4275.

ALQUILASE local para oficina, en Edificio Musmanni, vista a la calle, servicio sanitario independiente. Tel. J-4275.

NECESITO alquilar piano buenas condiciones. Llamar horas oficina, teléfono 1984, Extensión 52.

DINERO

DINERO PARA HIPOTECAS. SIEMPRE TENEMOS LA CANTIDAD QUE USTED NECESITA. SERIEDAD, DISCRECION, RESPONSABILIDAD Y TRAMITE RAPIDO. OFICINA FRANCISCO CHACON ARIAS, 25 VARAS SUR COLEGIO DE SEÑORITAS, TELEFONO 4210.

HIPOTECAS:

₡ 200.000.00 — ₡ 100.000.00
75.000.00 — 50.000.00
₡ 20.000.00

Hay otras partidas. MEMO ACUÑA. Teléfonos: oficina 6653 Habitación 4976.

EXTRAVIADOS

¿PERDIO JOYAS, DINERO, etc? Le visitaron los ladrones? Proteja y adorne su casa con rejas de hierro. Encárguelas con facilidades de pago a Industrias Montelandia, teléfono 4421, Apartado 3728.

MATERIALES

HIERRO PARA TECHO "BELGA" y liso 24", 26", 28" Gauches. Consigue permanentemente en el ALMACEN FUSCALDO HNOS. LTDA. Teléfono 4130 - Apartado 1902. Esquina opuesta a Ferretería Benavides. Mercado Borbón.

MAQUINA PARA TUBERIA

Hacemos tuberías en todo diámetro, tanques para gasolina no 1415, apartado 829 San José en el edificio Moya, teléfono diesel, canfín, agua o cualquier líquido en láminas desde 1/16 hasta ¼" de grueso le ofrece el "Taller Mecánico de Gonzalo Rojas M." Situado sé C.R.

MOSAICOS LE OFRECEMOS la mejor calidad en nuevos y atractivos colores y al mejor precio. Depósito Jaime Rodríguez, frente estación **Coca Cola. Teléfono 6260.**

PRODUCTOS DE CONCRETO LIMITADA

TUBOS, BLOQUES, TANQUES, CONCRETO PREESFORZADO, ENTREPISOS, VIGUETAS, POSTES, ETC. TELEFONOS 3757 - 1794. APARTADO 362. MOSAICOS, TERRAZO, GRADAS. TELEFONO 5924.

MUEBLES

MUEBLERIA LA INDUSTRIAL

150 varas al norte de la Botica Oriental calle 6 y avenidas 3 y 5. Vende juegos semi confortable desde ₡ 575.00 confortables a ₡ 785.00 ganga. Visítenos.

●

Mueblería LA INDUSTRIAL 150 varas al norte de la Botica Oriental. Ofrece roperos a ₡ 265.00 aproveche tenemos demasiados muebles necesitamos campo.

●

Mueblería LA INDUSTRIAL escritorios para estudiantes a ₡ 125.00 - ₡ 150.00 - ₡ 200.00

●

Mueblería LA INDUSTRIAL ofrece camas matrimoniales desde ₡ 425.00.

MADERAS

ASERRADERO EL PACIFICO
(Antes Alejo Aguilar)

OFRECE a los mejores precios toda clase de madera aserrada y en trozas. Consúltenos. Teléfono Nº 2875.

MAQUINARIAS

MAQUINARIA PARA CAFE: Catadora neumática para café, todas de metal. Clasificadoras de bando para café caracolillo. Hornos para secadoras de 62 y 72 fluses. Secadoras de café tipo vertical. Pecheros de bandas de hule. Máquinas para lavar café en los correteos, bombas centrífugas en dos tipos. Tuberías, tanques y chimeneas para calderas en todo diámetro. También nos hacemos cargo de cualquier instalación de mallas metálicas. Para más informes en el taller mecánico Gonzalo Rojas M., en el edificio Moya. Teléfono 1415 apartado 829, San José, C. R.

GUILLERMO SANABRIA

Tiene para la venta:
UN MOTOR TRIFASICO 1.1/2 H. P. ₡ 175.00.
UN MOTOR MONOFASICO 2 H. P. ₡ 700.00.
DOS MAQUINAS picar pasto a mano, ₡ 500.00 cada una.
MAQUINARIA para la elaboración de fideos, motor diesel de 8 H. P. como nuevo ₡ 1.800.
GENERADOR de 5 kilowatts alterno trifásico ₡ 2.300.00.
TRAPICHE Nº 3 para motor ₡ 6.000.00.
ROMANA para 2.000 libras.
Informes. Tel. 4889 — Ap. 2403.

CHAPULIN "FERGUSON" Diesel de segunda mano, en perfecto estado mecánico revisado, venden los Distribuidores de Tractores Massey - Ferguson. "Bebra Ltda.", 50 varas al norte de La Sevillana. Teléfono 5177.

REPUESTOS PARA TRACTORES, nuevos y usados. Monge. Teléfono 4268.

PLANTA ELECTRICA completa tipo Francis para 60 metros caída y 100 litros de agua, de 100 caballos de fuerza con su generador y tablero. Una Pelton de 30 a 50 caballos. Una secadora de café marca Mason con su horno para 80 sacos. "Las Trojas Ltda.", Teléfonos 1188 - 5973. O apartado 91 San José.

COSTA RICA MACHINERY COMPANY INC.

Frente a la Casa España
Teléfonos 3259 - 1935 - 5092
Apartado 1328

Tractor Allis Chalmers WD-45 diesel.
Tractor Massey Harris 745 diesel.
Tractor Ferguson 30 diesel con arado y segadora.
Tractor John Deere MC, de oruga.

NEGOCIOS

SE VENDE TIENDITA "WALKIRIA", situada Avenida San Martín, 50 varas Oeste Acorazado España. Para informes Tienda Sotomayor, Avenida Central.

EL RETORNO Paseo Estudiantes. Ofrece productos JIMMY'S MONTEVERDE, víveres en general Servicio domicilio. Teléfono: 2894.

¡AUNQUE UD. NO LO CREA! Camas sommiers ₡ 85.00. Camones forrados con algodón ₡ 35.00. Colchonetas algodón ₡27.00; Colchonetas superiores ₡ 20.00. Almohadas algodón y balsa ₡ 8.00. Colchones algodón ₡ 45.00. Vendemos balsa y algodón. Arreglamos sommiers. Precios justos. Todo garantizado bajo la firma: Colchonería y Tapicería "Amador" 210 varas Oeste Botica Francesa. Teléfono J-6957

LA MECANOGRAFIA en la vida presta gran utilidad. Adquiera Ud. estos conocimientos en la Escuela Panamericana bajo la dirección de competentes profesores. Y para complementar: Inglés, Redacción Comercial y Taquigrafía. Matrícúlese hoy mismo. Valor de la matrícula ₡ 12.00. Teléfono J- 6649.

VERDURAS Y LEGUMBRES:

PAPAS
APIO
LECHUGA
REMOLACHAS
TOMATES
REPOLLOS
ZANAHORIAS
NARANJAS
LIMONES

Todos los días frescos

La Sevillana

Teléfonos 6150 — 1762 — 4111
SERVICIO A DOMICILIO

SEÑOR COMERCIANTE: Paragüería Rego le ofrece: un novedoso surtido en sombrillas y paraguas. Teléfono 3289.

— o —

SEÑOR COMERCIANTE: Si Ud. quiere vender más, surta su negocio con sombrillas y paraguas, en estilos atractivos que le ofrece: Paragüería Rego. Teléfono 3289.

— o —

SEÑOR COMERCIANTE: El éxito de sus ventas consiste en que su negocio no falten paraguas y sombrillas de Paragüería Rego. Tel. 3289.

— o —

SEÑOR COMERCIANTE: Paragüería Rego lo invita para que pase a ver el grandioso y variado surtido que tiene en paraguas y sombrillas, de calidad insuperable. Tel. 3289.

AGENCIA "BOSCH"
Paseo de los Estudiantes
Teléfono J-6721

PROPIEDADES

VENDO FINCAS CON TREINTA Y UNA y media manzanas, potrero, pastos, dos casas grandes, tres galerones grandes, sito en Carmen de Goicoechea, con su ganado Holstein, aguas abundantes y granja con 400 gallinas. Precio y condiciones, teléfono J-6856.

SI HA PENSADO CONSTRUIR consulte primero al teléfono 5128, desde ₡ 5.000.00 en adelante hacemos su casa en el lugar que tenga su lote. Planos presupuestos en mixto o madera. Meléndez y Ramírez, teléfono 5128.

CASA DE HABITACION, tres dormitorios, etc., construcción mixto, completamente nueva. Barrio Cooperativa Sta. Eduvigis, San Juan. Más detalles teléfono rural 155-A, de 9 a 11 a.m. y de 2 a 4 p.m.

LOTES en:
EL MIRADOR cerca del Country Club

A 100 varas de PASEO COLON

NACIONES UNIDAS donde está el Nuevo Seminario

EN LA URUCA

y en el BARRIO HISPANO

CON FACILIDADES DE PAGO
Le ofrece Ricardo Sauma D.
TELEFONO 3368

LE COMPRAMOS vendemos, cambiamos su casa, lote, quinta o negocio.
RICARDO ROJAS DIAZ
TELEFONO 5929.

FINCA DE LECHERIA a sólo una hora de S. José, produciendo ahora 400 botellas diarias, con posibilidades para gran producción, con magníficas aguas y espléndida carretera pavimentada, vendo con facilidades. Detalles con su propietario. Horas de oficina, teléfono J-3836. Apartado 259.

VENDO O CAMBIO propiedad con dos casas, en Cinco Esquinas de Tibás. Informa: Sibaja, Talleres de "La Prensa Libre".

VENDO QUINTA baratísima con 6 manzanas, 800 varas sobre carretera concreto. Situada en Las Nubes de Coronado. Informes Tel.: 5040.

SEMILLAS

VENDO semillas frescas Jaragua, Calinguero, Guinea, Jengibrillo y Balsa. Dirigirse a Rogelio Sandoval R. en Atenas.

TALLERES

TALLER DE SERVICIO VEGA HNOS. - Contiguo al Teatro Ideal - Plaza González Víquez - Teléfono 6340. Reparación general de automóviles. Compramos carros usados.

CALENTADORES PARA BAÑO abonos fáciles, instalados y garantizados, véalos y compárelos. Taller Electrónico Fabio Cordero, 325 varas norte Musmanni, teléfono 6117.

EL TALLER QUINTA AVENIDA se pone a sus órdenes para sus trabajos de enderezado, pintura y tapicería. Se encuentra situado, en la Quinta Avenida entre calles 12 y 14, contiguo a Cantina "El Ruby" Teléfono 5212. Recuerde que para sus trabajos de primera calidad, estamos para servirle. precios módicos, visítenos y se convencerá.

VARIOS

RIFLES PARA VENDER. - Al mejor precio de plaza.
Escopetas calibre 16-20
Original **BROWNING**
Original SAUER, J-C- HIGGING
Rifles calibre 22
J-G Anschuts (alemanes)
Winchester, Remington, Stevens, Savage etc
Cuchillería Alemana, toda clase. SCRIBA Y GONZALEZ
Frente puerta del Congreso
Teléfono 4786 Apartado 1376.

SASTRERIA SOJO

50 VARAS AL NORTE DEL TEATRO ROXY.

APROVECHE NUESTRO NUEVO PLAN DE CLUBES.

DOCTOR VILLALON - Médico Homeópata. 150 Sur Colegio Señoritas.

CATRES Y REPARACIONES. Encárguelos a Industrias Montelandia, Teléfono 4421.

CONTRA GRANOS E INFECCIONES EN LA PIEL. DE VENTA EN TODAS LAS BOTICAS.

LAXANTE 66

para el estreñimiento
En todas las Boticas.
Distribuye Farmacia Iris Ltda

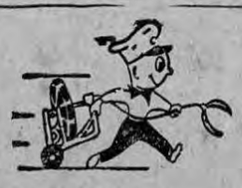

LIMPIEZA DE:

Tanques Septicos
Cloacas
Tubos
Pilas
Desagües y
Servicios Sanitarios
Obstruidos

COSERVI

Teléfono: 4678 - Apartado: 4609

Joyería E. Reiss

INVICTA

CARRETILLOS DE ACERO para bodega con llantas de repuesto
Prensas eléctricas para bolsas de celofán.
Pasadoras para pastas de panadería montadas en balineras.
Repuestos de hule para maquinaria, empaques, amortiguadores, etc.
Puntas de hule para muebles de metal en todo tamaño.
Tacos para muletas, puños y pedales para motocicletas.
Puños y pedales para bicicletas.
Llantas para triciclos.
Amortiguadores de hule para carros.
Tacos de hule para catres.

MARIO ARCE C.

Tel. 1243 — 75 varas Este Teatro Líbano.

FABRICA DE PRODUCTOS DE HULE Y LATEX

QUIERE PINTAR SU CASA? Le ofrecemos pintura de primera calidad a ₡ 20.00 galón, en aceite y "Latex", Garantizamos calidad. Almacén Pacheco & Cía., S. A. Teléfono 5996. 150 varas sur de Catedral.

CORTINAS

Para la confección e instalación de sus cortinas.
Llame al Teléfono 7677.
Taller de tapicería y decoración
J. MORA SOTO

Jabón Limpiador
en general. De efecto seguro
CENTINELA
Lava sin sudor
Cuesta una bagatela.

EN INVIERNO o en verano
desaparece Ud. un grano
o en otra estación también
aplicando **SULZIPEN.**

SUS UÑAS también merecen ser esmaltadas con

Damalak

El esmalte perfecto por su brillo inigualable y su duración excepcional

FABRICA DE ESPEJOS
EL MUNDO LTDA.

[illegible] DE [illegible] VIDRIO [illegible] PARA [illegible] ROS. A LOS PRECIOS MAS BAJOS DE PLAZA CONSULTENOS FRENTE AL TEATRO ADELA TELEFONO 5319 APARTADO 4188

SOMIERS REPARACIONES — Recogemos y entregamos el mismo día. — Luxor
Tels. 7170 - 3108

Este documento es propiedad de la Biblioteca Nacional "Miguel Obregón Lizano" del Sistema Nacional de Bibliotecas del Ministerio de Cultura y Juventud, Costa Rica.

AVISOS ECONOMICOS

CARNES CONGELADAS:

Lomos enteros . . .	₡ 3.90 lb.
T-Bone . .	2.85 lb.
Sirloin . . .	3.60 lb.
Hígado en bistecs . . .	2.40 lb.
Carne molida	2.10 lb.
Carne para estofado . .	2.70 lb.
Lengua . .	2.70 lb.
Lengua - Roast beef . . .	2.50 lb.
Carne y hueso	0.95 lb.

LA SEVILLANA
Tels.: 6150-1762-4111
SERVICIO A DOMICILIO

TABLETAS QUADRONAL el remedio alemán contra toda clase de dolores y malestares en general. De efecto seguro y sorprendente.

Original
BROWNING

Llegaron Tiros escopeta "Express" alemanes
Repelente contra Insectos "Ticks-Off"
Revólveres "Smith y Wesson"
Revólveres "Colt Caballito"
Revólveres "Astra", "Sable" "Rgs"
Pistolas "Walther" alemanas
Pistolas "Colt", "Browning", "Astra", "Star".

Almacén JORGE R. ANDRE
75 varas Sur Hotel Balmoral

COLCHONES — Los reparamos - Recogemos y entregamos el mismo día. — Luxor. Tels. 7170-3108

BONITOS REGALOS - Sala comedor, cocina. Juguetes todo el año **EL RETORNO**, Paseo de los Estudiantes. Tel.: 2894.

DR. JOAQUIN SAAVEDRA
Médico - Cirujano
Premio Extraordinario España

Consultas: de 7 a 12 a. m. y de 2 a 7 p. m. días hábiles y feriados. Visitas a domicilio. Teléfono 4617. 100 varas Este Cía. Fuerza y Luz.

DAMASCOS
PARA MUEBLES Y CORTINAS EN LOS ULTIMOS ESTILOS Y COLORES.
LIZANO
FRENTE DE ALMACEN "KOBERG". TEL. 6026.

OPTICA TRENAN
DR. H. TREJOS
Optometrista
Con ojos que no ven no se hace nada bien.
Detrás Iglesia La Merced

ALMOHADAS DE RESORTES A ₡ 30.00
Suaves - Frescas - Eternas
Colchones Luxor
Tels. 7170 - 3108

CREMA DE JALEA REAL
Colmenares "LA FLORA" Polenizada y con embriones. La famosa crema de jalea real, alimenta el cutis rejuvenecién dolo y dándole suavidad y ter sura. Valor del potecito ..... ₡ 20.00 únicamente. Juan Rudín e hijos, teléfono 3816, casa 2784. 300 varas Este Pulpería La California.
De venta en las siguientes boticas: Mariano Jiménez, Orien tal y en la Tienda de las Hermanas Aued.

FABRICA DE ESPEJOS
EL MUNDO LTDA.
CRISTALES, SOBRES PARA MUEBLES, VIDRIOS, VIDRIOS DE SEGURIDAD "DE LOG" PARA CARROS GRAN SURTIDO MATERIALES TAPICERIA CALLE 10 NORTE Nº 124 - FRENTE TEATRO ADELA - TELEFONO 5319 SAN JOSE, APARTADO 4188.

COLCHONES - COLCHONETAS Y ALMOHADAS DE ALGODON. Precios increíbles. "Nueva Distribuidora" diagonal Prensa Libre.

CRUCIGRAMA

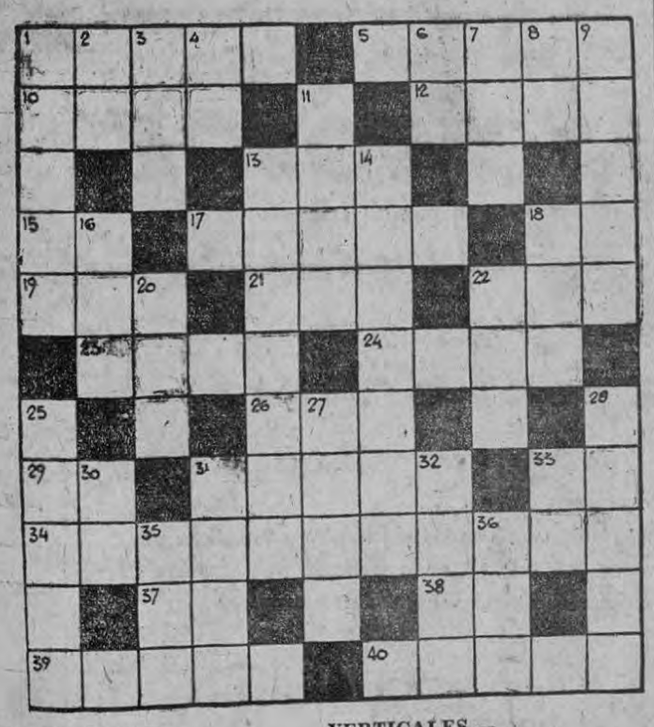

HORIZONTALES.—

1—Emperador de los hunos q' asoló Occidente.
5—Liso, chato.
10—Satélite de la Tierra.
12—Amir.
13—Cierto tipo de carruaje inglés.
15—Antigua ciudad de Caldea.
17—Reunión nocturna en que se canta o baila.
18—Preposición inseparable que significa con.
19—Gorra con visera de los soldados españoles.
21—Bebida alcohólica que se ob tiene de la melaza.
22—Apócope de tanto.
23—Primer hijo de Adán y Eva.
24—Cabeza del cabildo en las catedrales.
26—Prefijo que significa sobre.
29—El Sol entre los antiguos egipcios.
31—Estéril.
33—Contracción.
34—Que come carne humana.
37—Nota musical.
38—Símbolo químico del Ilinio.
39—Arbol rosáceo de flores blan cas o rosadas.
40—Escalón.

VERTICALES.—

1—Pez de río de escamas plateadas.
2—Pronombre personal.
3—Hija de Cadmo y Armonía esposa de Atamante.
4—Nota musical.
6—Variante pronominal de ter cera persona.
7—Dueño de una cosa.
8—Conjunción copulativa.
9—Nombre de una constelación.
11—De mucho aprecio.
13—Macho de la oveja.
14—Bandolero.
16—Ave fabulosa de gran fuerza y tamaño.
18—Perro.
20—Cloruro de sodio.
22—Insignia de los comendadores de la Orden de San Antonio.
25—Hace un trazado.
27—Tonel, barrica.
28—Conjunto de embarcaciones.
30—Forma que toma el prefijo a antes de vocal.
31—Dios de la guerra.
32—Volcán de Sumatra.
33—Símbolo químico de la plata.
35—Prefijo que significa tres.
36—Dios de los mahometanos.

(Solución al anterior)

Gran aeropuerto alterno será el de "La Chacarita"

Con gran entusiasmo y con una concurrencia de gran número de personas, entre ellas los señores Ministros de Gobernación y Obras Públicas, Junta de Aviación Civil, y gerentes de compañías internacionales de aviación, se celebró el sábado pasado en Puntarenas una histórica sesión municipal para llevar a cabo el proyecto de establecer un aeropuerto altero en La Chacarita, tanto para el servicio nacional como internacional.

Entre las distintas personas que hicieron uso de la palabra y sugirieron importantes ideas para tal fin, recordamos la acertada y oportuna intervención del señor Vinicio Fernández Pacheco, Gerente de TACA International Airlines, quien hizo una amplia explicación sobre las excelentes condiciones que el campo de Puntarenas ofrecía para el servicio internacional y nacional, por tratarse de un campo corrientemente despejado, estar unido a la capital por una magnífica carretera, excelentes instalaciones hoteleras para el turismo, y por la reducida inversión que requeriría la pista para su acondicionamiento como aeropuerto altero. Asimismo, al terminar su exposición, el señor Fernández llevó a los presentes la magnífica noticia de que tres fracciones de los partidos políticos de la Asamblea Legislativa le habían manifestado, por medio de los diputados Oduber, Villalobos Arce y Sotela, que estarían de acuerdo en apoyar un plan de financiación para llevar a cabo dichas obras. . . . .

Para empezar a trabajar en dicho proyecto, se nombró una comisión integrada por los señores diputados puntarenenses ante la Asamblea Legislativa, Junta de Aviación Civil y gerentes de las cuatro compañías internacionales de aviación, q' en esta misma semana se reunirán para determinar los planes de su función.

HOROSCOPO

(Mañana jueves 2 de julio)

ARIES. — 22 marzo a 21 abril
Sol-Luna es el binomio astral del día. Potencia. Amor. Magnetismo y viajes.

TAURO. — 22 abril a 21 mayo
Conjunción estelar de Mercurio con Venus da ciertas preocupaciones en el hogar y el amor.

GEMINIS.—22 mayo a 21 junio
Posibilidad y cambios favorables. Día de sorpresas y meditaciones.

CANCER.—22 junio a 21 julio
Influencia de Saturno favorece las relaciones humanas. El estudio y el arte.

LEO. — 22 de julio a 21 agosto
Pasividad. Problemas por cóleras o discusiones. Día peligroso.

VIRGO—22 agosto a 21 setiem.
Magníficas oportunidades de triunfar en el amor. Busca seres vitales de Tauro o Aries.

LIBRA—22 setiembre a 21 oct.
Trata de no alterarte para que las cosas de tu trabajo se cumplan bien.

ESCORPIO-22 octubre a 21 nov.
Magnífico día. Deportividad. Ansiedad. En amor sorpresas.

SAGITARIO—22 nov. a 21 dic.
Arregla los asuntos legales pendientes y olvida todo contorno de divorcio o pleitos.

CAPRICORNIO-22 dic. a 21 ene.
Envidiable posición donada por Júpiter. Puedes ascender de un momento a otro.

ACUARIO—22 enero a 21 Feb.
Trastornos en la salud. Gripe. Soledad. Sensación de nostalgia aguda.

PISCIS—22 febrero a 21 marzo
Una dicha especial bañará a todos los tuyos en este día.

(Reproducción prohibida).

LIMITES DEL GUANACASTE

Una impresión agradable experimenté, cuando, incidentalmente llegó a mis manos, el "Heraldo de Puntarenas" del viernes 8 de los corrientes, que registra en nota editorial, el problema limítrofe entre Puntarenas y Guanacaste, cuando esa hoja se halla dirigida por personalidades como Odio y Angulo, pero a medida que leía, la decepción era mayor, al comprender, que toda la gente del otro lado, no tiene más música en este asunto, que el disco rayado, de que por acá queremos diputaciones, y de aquellos poblados tienen relaciones comerciales con el puerto.

Suponía yo, y con sobrada razón, que vendrían al tapete de las discusiones de fondo, argumentos, documental, o algo siquiera en abono al capricho de los puntarenenses de incautarse aquellas tierras, que son por ley y por derecho de la Provincia de Guanacaste, pero nada.

A nadie se le podría ocurrir, que Upala, Los Chiles, y Barra del Colorado, dependen comercialmente de Nicaragua, y su población, pasa de un noventa por ciento de hijos de la tierra de los lagos, esos territorios, en los que circula hasta la moneda extranjera, han de pertenecer a aquella República, por esas razones.

Carrillo, la Islita, Sámara, Garza, Bocas de Nosara, en el Pacífico; Bolsón, Humo, Puerto Jesús, Thiel y otros aquende el Golfo, no tienen tratos comerciales con Nicoya ni Guanacaste, sino con Puntarenas, y a ningún cerebro bien confeccionado se le podría ocurrir, que por ello habría que adscribirlos a Puntarenas.

Nicoya es el segundo cantón de la República por sus habitantes, siendo nativos alrededor de 22 mil, y el resto interioranos, y no por ello sus habitantes dejan de pertenecer a este cantón.

Y así que el argumento de relaciones comerciales y de natividad de sus habitantes, es puro chiffon de papie, porque si ahondamos el examen, la propia Puntarenas no tiene en su territorio, un 25 por ciento de nativos, porque se halla formada por una población cosmopolita.

Nos vienen los puntarenenses con el cuento de que ellos en un acto de desprendimiento le dieron a San José un jirón de su suelo. Esas cosas son de su resorte exclusivo y no pueden establecer una pauta, ya que hay madres que regalan a sus hijos o los venden, según el caso, para que el ejemplo que se nos pone, sea poco edificante en el campo del debate.

Otro subterfugio es el de los plebiscitos. Eso es tan trillado y tan inconsistente, que basta leer el Art. 168 de nuestra Constitución para descartar ese punto. Si los plebiscitos procedieran ya haría años que Tilarán se hubiera ido con Alajuela, Upala con Guanacaste, y Guápiles con Cartago. Cambien de sonaja, señores.

Me ha llamado la atención, q' las personalidades de Puntarenas, que tienen conciencia y criterio, guardan silencio, y que solamente se aprestan a danzar, los que menos entienden.

Ustedes tienen en su seno, señores de Puntarenas, verdaderas mentalidades, y honorables profesionales, como París, Guevara, Alfaro, Desanti, Solís, Guido, que les pueden servir de luz y de escuela, enseñándoles geografía, y derecho, y cuando lean los límites de Puntarenas, y sepan de los fundamentos constitucionales de nuestras reclamaciones, dejarse de eufemismos y rozamientos, que a nada otra cosa conducen, que al exhibicionismo. Recuerden: al buen jugador no le duelen prendas".

Los grandes problemas de la vida, hay que encargarlos a las aristocracias del talento, y no a las masas irredentas, que jamás obran por impulso propio, ni son responsables de sus actuaciones.

Rogelio Fernández

Nicoya a 16 de mayo de 1959.

Aprenda y viva: siga con cuidado la campaña de divulgación contra el cáncer.

BAJAN DE PRECIO CAFES AFRICANOS EN LOS EE. UU.

La Oficina Panamericana del Café ha distribuido la siguiente información sobre la situación del mercado norteamericano de café durante la pasada semana. Dice así:

Durante esta semana la situación del mercado continuó más o menos sin cambio. Los tostadores han estado comprando cantidades moderadas, y los precios de los cafés latinoamericanos mostraron muy pequeñas variaciones. Los cafés africanos han estado ofreciéndose en algunos casos con ligeras rebajas, pero no hay indicios de presión de venta. Debido a que durante las próximas semanas continuará relativamente pequeño el volumen de los arribos, no serán abundantes las existencias en plaza, y por consiguiente, si no ocurre algo imprevisible, los precios muy bien pueden continuar durante algún tiempo más o menos a los niveles actuales. Ahora se calcula que las importaciones durante este mes serán un poco mayores de lo que se había estimado anteriormente, esperándose que el total llegue a 1.350.000 sacos. El nivel de la torrefacción continúa manteniéndose aproximadamente a un ritmo mensual de 1.6 millones de sacos, y por lo tanto, durante el mes en curso el volumen del café verde destinado a la torrefacción excederá al de los arribos.

En la Bolsa, debido a que todas las posiciones han estado bajo presión de ventas, las cotizaciones han estado declinando durante la mayor parte de la semana, habiendo cedido más las opciones de julio. El interés pendiente en la posición de julio del viejo Contrato B se ha reducido en unos 50 lotes, habiéndose reducido en cantidades menores las otras opciones de julio. Ahora, primer día de la liquidación de estas posiciones, hay en las bodegas locales alrededor de 440 lotes de cafés brasileños estrictamente suaves certificados, lo que es más que suficiente para cubrir el interés pendiente en la posición de julio del viejo Contrato B. Esto se compara con 34 lotes de café suaves certificados para entrega, lo que no es tan apremiante porque sólo 87 lotes quedan pendientes en las posiciones de julio de ambos Contratos M. Debido a las recientes bajas en los futuros, las posiciones más distantes del Contrato B se están cotizando de nuevo a 30 centavos, al paso que las correspondientes posiciones del Contrato M se están vendiendo alrededor de 36.50 centavos.

Los miembros de la Bolsa se reunieron esta semana para discutir la inauguración del contrato de robustas, y se informa que la reacción fue muy favorable. Las negociaciones en el nuevo Contrato comenzarán probablemente dentro de unos tres meses.

Nombramientos de directivos

Con fecha de hoy el Presidente Echandi dio a conocer el nombramiento oficial de los dos nuevos directivos, uno para la Caja Costarricense de Seguro Social y otro para el Banco Central.

Se escogió al Ingeniero Ramón Herrero Herrera, para miembro de la Junta Directiva del Banco Central, en sustitución del Lic. Bernal Jiménez.

Y se escogió al Dr. Fernando Trejos Escalante, en sustitución del Dr. Carlos Sáenz Herrera.

El señor Bernal Jiménez, tuvo que hacer abandono de su cargo, por ausentarse del país, y el Dr. Sáenz Herrera, como se recuerda, renunció del puesto de director de la Caja de Seguro Social.

¿Necesita Ud. un trabajo tipográfico RAPIDO y BONITO? Llame a la IMPRENTA BORRASE. Teléfonos 4008 ó 2287, 100 varas al Sur del Banco de Costa Rica y le enviaremos a nuestro agente.

LA VIDA NO ES BLANCA Y NEGRA..

la vida es de brillantes

COLORES

Los momentos memorables de su vida, sus hijos, su familia, sus paseos ahora Ud. podrá tomarlos en maravillosos colores con la

NUEVA Y COLOSAL PELICULA

Agfacolor Negativa

Una maravilla de la industria alemana que le permite tomar fotos como con cualquier película de blanco y negro y puede hacer copias o ampliaciones en vibrantes colores o en blanco y negro.

Al aire libre o dentro de la casa Ud. podrá usar Agfacolor como un profesional y hacer un album real y lleno de vida.

DONDE HAY VIDA HAY COLOR Y DONDE HAY COLOR
ALLI ESTA Agfacolor (CN 17) 17 DIN - 32 ASA

Tamaños: 120 - 127 - 620 y 35 milímetros.

NOTA: Agfacolor se desarrolla rápidamente en Costa Rica, no hay que enviarla al exterior.

Pida Agfacolor hoy mismo en todos los negocios que tienen el rombo AGFA.

Agfa

Distribuidores: QUIMICAS UNIDAS LTDA.

Este documento es propiedad de la Biblioteca Nacional "Miguel Obregón Lizano" del Sistema Nacional de Bibliotecas del Ministerio de Cultura y Juventud, Costa Rica.

DIVULGUELO

Hace 20 años... LA PRENSA LIBRE informó

INTERNACIONALES:

TODO ESTA PREPARADO PARA LA GUERRA

Comentando la situación internacional, este diario informó: Todo está preparado para la guerra. Alemania comenta con indignación y cáustica ironía el discurso de Lord Halifax y sus periódicos llegan a la conclusión de que "Inglaterra es el enemigo Nº 1 del Tercer Reich". Francia siente llegar por todas partes el espectro de la guerra y se denuncia hoy la existencia de "quinta columna" en el interior, alentándo a Daladier para que distribuya "esa inmensa empresa de demolición nacional paciente y metódicamente creada por Alemania y cuyos tentáculos penetran en el Parlamento, en los partidos y en la prensa". Asegúrase que Mussolini y Hitler están en contacto telefónico permanente, tratando de combinar los respectivos planes de lucha. Los franceses precipitan las inspecciones militares y el enlistamiento de extranjeros, en tanto Polonia denuncia nuevos arribos de soldados y cañones alemanes a Danzig. Convoyes interminables de vagones procedentes de Italia atraviesan día y noche el paso de Brenner, en dirección a Innsbruck y de Viena. Técnicos alemanes están dirigiendo en la España franquista el aislamiento del Peñón de Gibraltar.

DENTRO DE TRES O CUATRO SEMANAS

Dice Berlín que dentro de tres o cuatro semanas entrarán en su fase aguda las tácticas alemanas acerca de Danzig y se anuncia que posiblemente no darán resultado hasta dentro de seis y ocho semanas. Esperan que en setiembre u octubre, Danzig entrará a formar parte del Reich, con la creencia de que este "anschluss" no provocará la guerra. Enorme cantidad de víveres y pertrechos se están almacenando rápidamente para hacerle frente a cualquier contingencia, sea sólo contra Polonia, sea contra cualquier enemigo.

NACIONALES:

INVITADO EL PRESIDENTE SOMOZA A VENIR A COSTA RICA

Se informó que el Presidente Cortés se reunió con sus Ministros de Estado en Consejo de Gobierno y que entre los varios asuntos tratados, se acordó girarle atenta invitación al Presidente Somoza, de Nicaragua, para que visite a Costa Rica en la fecha que lo juzgue o estime más conveniente. También se tomaron varios acuerdos en relación con el grave y delicado problema de las subsistencias.

INCONFORMES VARIOS DIPUTADOS

Informóse que varios diputados de la Provincia de Guanacaste se muestran disconformes con la actitud asumida por el Secretario de Educación Pública. Esta mañana comentaban acremente la forma en que se resuelven en ese despacho todos los problemas de educación relativos a la Provincia de Guanacaste. Fueron varias las críticas deslizadas sobre los procedimientos de ese Ministerio.

2 VETOS LISTOS

Se informó: 2 vetos están listos para ser enviados al Congreso .Uno es más bien un amplio pliego de observaciones, muy detalladas y con amplio análisis y se refiere a la ley de jubilaciones y pensiones de los empleados del Ferrocarril Eléctrico al Pacífico. El otro si es un veto definitivo, por razones económicas, sobre la ampliación del Presupuesto pedido por la Escuela de Derecho.

PERSONAS RICAS QUE NO PAGAN TRIBUTO

Informóse: Hay infinidad de personas ricas que están atrasadas o del todo no pagan sus derechos tributarios. Así se desprende de la información que levantó el Auditor General de Hacienda don Gerardo Vargas Arce y a este punto se contrae, en lo más interesante, la declaración del ex Secretario de Hacienda don Francisco de P. Gutiérrez. Para esta tarde se ha citado al actual Secretario de Hacienda Lic. don Everardo Gómez y al Administrador General de la Tributación Directa don Jorge Aragón.

MUSICA PARA HOY

Concierto que ejecutará la Banda de San José el miércoles 1º de Julio de 1959. Dirige el Director de la Banda D. Néstor Cubero Chaves.

1—Polonesa de Concierto, *Parés*
2—Obertura Húngara, *J. Fonseca.*
3—Alma India, *L. Uranga.*
4—Werther, Selección, *Massenet.*
5—Esponsales, Vals, *Wesly.*

Consejero del Hogar

— CONSEJOS DE BELLEZA —

COMO PREPARARSE PARA UNA FIESTA

(7)

PLAN DE UNA HORA

LIMPIEZA DEL CUTIS

Para la limpieza del cutis, destine únicamente 5 minutos. Proceda a una limpieza estricta con Leche de Pepino. Moje un algodoncito en este líquido y páselo en forma circular de modo que la epidermis quede libre de toda impureza. Luego, aplique una crema nutritiva y haga masaje suave hasta que los poros la absorban. Dése unos pequeños golpecitos con las yemas de los dedos en las mejillas y las comisuras de los labios.

Tanto la limpieza como la aplicación de la crema debe hacerse en forma circular, de abajo hacia arriba, y hacia afuera, hacia el lóbulo de las orejas.

—(Continuará)

— INFANTILES —

USTED Y SUS HIJOS

(1)

¿DE QUIEN DEPENDE LA EDUCACION DE LOS NIÑOS?

La educación de los niños depende, de una manera especial, de la madre. Otras personas, como el padre y los maestros, intervendrán y tendrán gran influencia en la formación de los niños, pero nadie será un factor tan decisivo, para bien o para mal, en lo q' termine siendo un niño como la madre.

La madre debe procurar que sus hijos cuenten en todo momento con ella. La mejor madre es aquélla en quien los hijos ven no sólo la persona que les proporciona cuidados y comodidades de orden material, sino aquélla en quien pueden confiar y que les aconseja y guía espiritualmente.

— HABLEMOS DE LA SALUD —

ES MALO SER MUY GORDO O MUY FLACO

¿QUE HACER PARA ENGORDAR?

(13)

VARIOS REGIMENES PARA ENGORDAR

REGIMEN DE 3.000 CALORIAS

He aquí una lista de alimentos como base para un régimen de 3.000 calorías que puede hacerse más intenso añadiendo azúcar, jaleas o salsas:

Proteínas (carne, pescado, huevos o queso) - 2 veces al día.

Café con leche - 3 tazas al día.

Jamón - 3 rebanadas.

Papas - un cuarto de libra.
Verduras - 2 veces al día.
Frutas - 2 veces al día.
Mantequilla - 50 gramos.
Pan integral - 6 rebanadas.

—(Continuará)

— PENSAMIENTOS —

- DE LA VIRTUD -

La constancia es el fondo de la virtud.
HONORATO DE BALZAC

Mujer bella sin virtud, no es tan bella como parece.
FRANK

La virtud es el mejor adorno que una mujer puede ostentar.
FRANK

JULIETA

EGOISTO

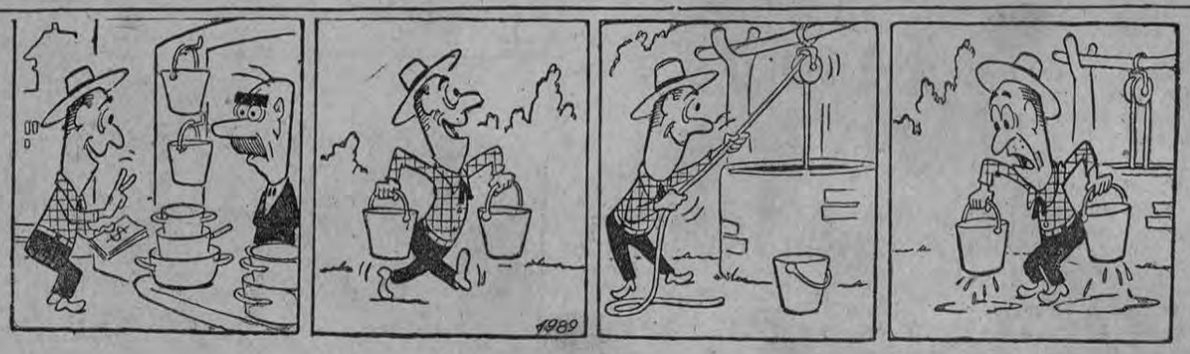

TRIUNFO

DOÑA LALA

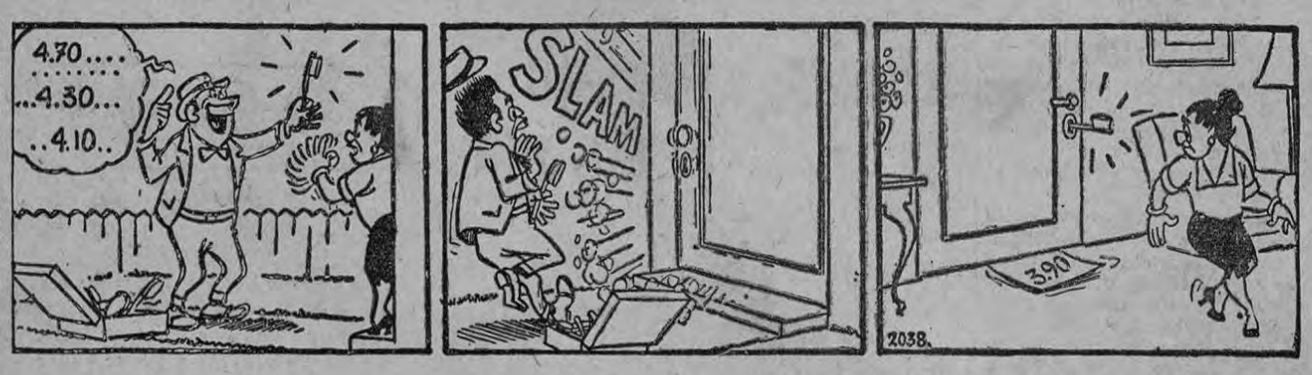

AS SOLAR

OTROS MUNDOS

Agfacolor

CT 18

PELICULA REVERSIBLE 50 ASA

La película para transparencias listas para proyectar

De cada toma Ud. recibe un slide en colores naturales para proyectar en su casa. La CT 18 es la película para fotos a la luz del día, con flash electrónico y bombillos azules.

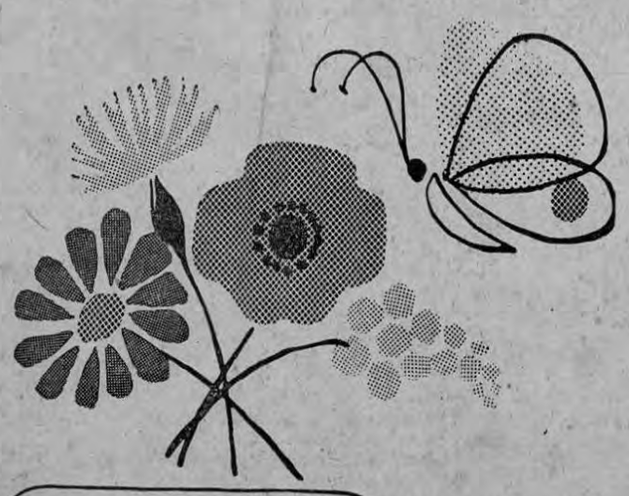

Agfacolor CT18

Rápida – Nítida
Brillante – Natural

PROCESADA EN COSTA RICA EN 24 HORAS

Este documento es propiedad de la Biblioteca Nacional "Miguel Obregón Lizano" del Sistema Nacional de Bibliotecas del Ministerio de Cultura y Juventud, Costa Rica.